朝鮮日報
夕刊
二十五日(土)
本紙朝夕刊十二面

政府、物資節約에示範
實行豫算編成中
節約額은二億圓程度

池田藏相

【東京電話同盟】政府는 物資需給動員計畫에 基하야 官民을 通하야 軍需及民需의 兩品種에잇서서 消費節約을 强化하기로하야 이러함에는 物資의 最大需要者인 政府스스로 示範할必要가 잇스므로 十三年度豫算에서 歲出의 節約을 圖하고저 實行豫算을 編成하기로되여 來週閣議에 十三年度實行豫算編成方針을 附議하야 承認을 求한後 그編成에 着手하기로 決定하엿다 그리고 右編成方針은 目下大藏省에서 原案作成을 急히하고잇는바 그根本目的을 物資節約에置하고 現會計에서 最低二億圓程度의 節約額을 捻出하려는意向으로 一般特別兩會計를 通하야 또 中央地方에 亘하야 그實行을 圖謀하려는것이다 卽 實行豫算編成方針의 主旨大要는 如左하다

一、物資需給動員計畫에對하야 必要라고 認定하는 重要物資의 消費를 節約하기爲하야 各省은 十三年度實行豫算中에 物資需給調整에와 아울러 節約繼續에伴한 實行豫算을 作製하야 이를 大藏省에 提出할것

一、實行豫算編成은 一般特別兩會計를 通하야 行하는同時에 地方自治體에잇서서도 中央에 準하야 節約을 實行케할것

一、物資需要가 만히 必要한 營繕費、土木費等物件費에對하야는 此際特히 節約을圖하는同時에 人件費에對하야도 可及的限 節約을 圖할것

一、國際收支의 均衡을 圖하기爲하야 海外支拂의經費에 對하야는 可及的限 節約을 圖하도록 考慮를 加할것

一、消費節約때문에 影響을바들 職業及勞働力의 轉換輔導에 對하야는 이에 必要한 經費에對하야 別途로 考慮할것

中央方針追隨
朝鮮도縮減不得已
奧村總督府司計課長談

政府는 別報와 如히 物資의需給調節을 圖謀하는 同時에 消費節約의 模範을 國民에 示하기爲하야 率先하야 一般特別兩會計全般에 亘한 十三年度實行豫算을 編成、約二億圓을 目標로 歲出削減을 期하기로 되엿스므로 朝鮮으로서도 當然政府의 縮減方針에 追隨하려고 目下東上中의 水田財務局長이 大藏省側과 具體的方針을 協議할것으로 觀測되는데 右에關하야 奧村司計課長은 如左히 말하엿다

現下의 情勢로보아 歲出削減이 되지나 안흘까 推測되엿스나 아직大藏省으로부터는 아무公報가업다 그리고 여기서 아직具體案作成의準備는 하지안코잇스나 政府의 方針이 決定되면 速히 司計課로서의目標를 決定치안흐면안된다 또 어느程度로 할까 무엇을中止하며 縮少할까는 決定되지안헛스나 大體政府와 同樣의方針으로 進行될것이다 人員의 增加도 必要한때에는 中止할수밧게업다 今年度豫算을實行한것은 三分之一뿐이오 三分之二는 아직 이에保留하고잇스므로 節減하기는 便利하다 그러나 各道廳에 引渡한것이라도 民間에 支拂치안흔限 中止할수잇스므로 削減의 對象이 未渡部分에 局限되엿다고는 할수업고 支出의 輕重에 依하야 判斷할것이다 來年度豫算의 編成着手도 이런關係로 例年보다 느저지게되엿다

宇垣兼任拓相
親任式今朝擧行

【東京電話同盟】天皇陛下께옵서는 午前十時 宮中鳳凰間에 出御하사 近衛首相侍立下에 宇垣外相의 兼任拓相親任式을 擧行하옵시며 親任의 勅語를 賜하옵신바 首相으로부터 官記를授與하엿다

外務大臣陸軍大將 正二位勳一等功四級 宇垣一成
兼任拓務大臣
拓務大臣 大谷尊由
依願免本官

宇垣兼任拓相抱負談

【東京電話同盟】宇垣兼任拓相은 二十五日親任式終了後 四谷私邸에서 拓相으로서의 抱負를如左히 말하엿다

拓務와外務와의 事務는 範圍性質에잇서서 서로接觸關連되여잇는點도만타 따라서 兩者活動의中樞를 一元化한다는 今回方針은 妙味한制度의運用이라할수잇다 그러나 余自身으로서는 外務만으로도 짐이重過한데 또다시重任을맛게되여 心中不安이업지안흐나 時局이 時局이니만치 死生榮辱은생각할것이아니므로 全力을다하야 奉公할려이다 今後進路는 事務引繼後 徐徐히 硏究하려한다

親日支那實業家狙擊

【上海二十五日發同盟】市民協會主席團의 一人으로 上海復興에努力中인 雜料交易所總經理顧馨一氏는 二十五日午前八時半頃佛國租界天主堂街를 通行하든中四人의 暴漢에게 襲擊되여 拳銃十數發의 亂射를 바더 一彈은頭部에 命中되여 重傷을입고 寶隆病院에서治療中이다 그리고襲擊되든때 顧氏의 護衛는 暴漢에게 應射하야 拳銃戰을 演하엿스나 犯人은 全部逃走하엿다 顧氏는 上海實業界의 重鎭으로 日本人方面과도 接觸하야 市民協會設立以來 日本側과協力、上海經濟界의 復興에努力하든사람으로 犯人은 國民政府로부터密派한暗殺團의 一味로생각되는바 아츰出勤時間과 交通頻繁한街路에서 이가튼 大膽한 犯行을하게된것은 上海市民을 非常히不安에 싸이게하야 租界警察當局의 取締不充分을 表示하는것이라하야 非難이 놉다

華族의綱紀肅正
非常時에不適한
不德行爲盛行
皇德奉贊國體明徵等看板으로
宮內省、斷乎取締

【東京電話同盟】皇室의藩屛으로 擧國一致 非常時局에잇서서國家의中心이될 華族의一部가 상스럽지못한 團體에 利用되여 精神作興精神總動員運動의美名下에 惶恐하옵게도皇室에關한 出版、廢物의販賣其他 非常時에不適한 行爲가잇슴에 對하야 最近宮內省及 內務省에서 調査를進行한바 宮內省에서는 此等華族에 對하야 世評에비치어 어떠한處置를取할模樣이며 또 一方 이가튼行爲에 對한 取締에 對하야도 充分內務省과 協議하기로 되엿다 當局에서 調査中인 敎團體에는거이 華族이 連座되여 잇스며 그中에는 堂堂히 華族會館을 事務所로하야 便紙用紙에까지 會館의名을 利用하고 華族 官界 政界 財界를 爲始하야 全國에손을뻐치고 잇는것도 잇는바 總裁代理 野崎貞義男의 皇道奉讚會와 가튼것은 目下 森本信次郞 野崎凱史兩氏가 中心이되여 佐藤男을 爲始하야 華族知名의士 數百名을 理事 贊助員等 役員으로하고 게다가 御下賜金을 拜受하고 잇는것가튼 不敬記事를 揭載하야 信用을어드려고 하며 皇德奉贊、國體明徵、思想善導等의 主旨를내걸고 御製集、御製의色紙、掛軸等을 十圓 乃至 七十圓에 販賣하며 다시 大阪觀世奉贊會를 設立하야 各方面의 淨財喜捨를 모으며 또森本光男氏가 理事長인『君代奉贊會』는『君代』를 조각한 것을 高價로 賣却하고잇스며 會長久我侯 副會長德部氏의 櫻、菊會에서는 御[illegible]代天皇의 御眞影을 販賣하고잇는바 此等團體의 役員中에는 荒木文相을비롯하야 公侯爵以下 貴族院議員 其他官廳에잇는者多數한데 當者도모르는사이에 登錄시킨 模樣으로 最近實情을 알고 取消要求하는이도 잇스나그中에는 內情을알고 利用된者도잇스므로 宮內省에서는 그들도 調査하는中이다 右에對하야 宮內省木村事務官에게물은즉 다음가티 말하엿다

어저튼일이 各方面에서要望을 서게되여 여러가지報告가드러와잇다 只今警察當局과도 連絡을取하야 調査하는中인데 어떠한 結論에 到達할는지는 아직言明할수업다 當局의 處置를 기대릴것도업시 自發的으로 絶緣하는것이 當然하다고 생각한다 매우 知名의 人士와 華族의이름이 보이는대 어가리利用되어잇는 사람이만라 不在意에서라고 할지라도 그 影響에 對하야 좀더 愼重하게 考慮하여주엇스면한다

朝鮮、伊太利間에
바ー터貿易有望
朝鮮은黑鉛魚油等、伊는機械、硫黃等輸出
伊使節團의入京膳物

訪鮮의 伊太利經濟使節團一行은 二十四日午前朝鮮內財界有力者와의間에 日伊貿易促進에 關하야 隔意업는懇談을遂한바 朝鮮、伊太利間에 빠ー터制貿易의 有望性은 今年四月來鮮하엿든 파우릭치侯를 團長으로한 伊太利使節團에게도 確認되엿든것인대 今回의經濟使節團來鮮은 다시 同問題의 促進에拍車를 加하는것이라하야 그成果에 對하야는 多大한期待를 가지게된다 卽伊太利經濟使節團一行은 朝鮮의 豐富한經濟資源의有望性에 對하야는 意外로認識을새롭게한模樣으로 伊太利와의 貿易이將來자못 有望하다는結論에서 將來京城에 商務官을 特設하고 半島經濟의 實情을더욱 調査하는同時에 兩國貿易促進에 資하고저하는 意向을 表示하게되엿스므로 同使節團의 歸國後朝鮮對伊太利의 貿易은 어떠한形式으로 結實하리라는 構想이 濃厚하게되엿다 卽二十四日의經濟懇談會에서 確認된바에 依하면 彼我빠ー터制에依한 貿易의對象이될수잇는有力한 商品은大體左와如한것으로 解釋된다

一、朝鮮으로부터黑鉛、魚油、糖油、괴수目等의原料
二、伊太利로부터 機械、硫黃、水銀、鹽等

그리고 貿易의具體的方法으로는 伊太利使節團一行이 歸京한後 中央政府와의間에行하게될 折衝에따라

一、朝鮮을包含한 日本과 伊太利間에 바ー터制貿易을 協定하든지
二、朝鮮만을分離하야 朝鮮對伊太利間의바ー터制貿易을協定하든지의二途의中에 어느하나로落着될것으로 觀測되는바 朝鮮單獨의 바ー터制도 充分히 成立될可能性이잇서서 그成果에 對하야 半島財界는 多大한 期待를가지고잇다

(寫眞은 伊經濟使節團團長 콘테어氏)

萬國赤十字社總會
空爆非難決議可決

【倫敦二十四日發同盟】센트제임스宮에서 開會中인 第十六回萬國赤十字社總會는 二十四日의 會議에서 空爆非難決議를 上程한바 討議를進行하지안코 卽時採擇되여 滿場一致로써 可決하엿다 決議要旨는 左와如하다

本會는 人道上立場에서 無辜한 婦女子를 保護하기爲하야 各國이空爆을 中止할것을 要請한다 그리고 軍事行動에依하야 非戰鬪員에게 危害를끼칠念慮가잇는境遇 當該地域의 行政當局은 婦女子를 赤十字社救護施設地帶로避難케하도록適當한 處置를 講究하기를 要請한다 本會는 各國政府가以上 目的을 [illegible]하기爲하야 赤十字의 [illegible] 人道의 精神에 基하야 相互協定을 締結하기爲하야 가장 有効한 [illegible]를 講究하기를 希望한다

時事解說
貴族院制度改革

近衛首相은 貴族院[illegible] 改革에 두고잇는바 그것은 近衛首相이 多年間 主張해오던것이니만큼 政治機構上으로보아 [illegible] 더욱首相自身이 所屬되어잇는 貴族階級의 特權을 縮少시켜 自肅的態度를 取하야 內閣으로하여금 文武官에게는勿論 財界와衆議院에 對하야自制와統制와 改革을 要求하는 대의 道義的 힘을엇게하려는 때문이다。

◇

現在貴族院을組織한 議員의 種別을보면 (一) 皇族議員 (二) 公侯爵議員 (三) 伯子男爵議員 (四) 勅選議員 (五) 學士院議員 (六) 多額納稅議員等으로組織되여잇는대 이中에서 (二)(三)(四)(六)等四種議員이特히改革의對象으로 論議되여오든것이다 따라서 이改革의中心目標는 皇族議員은 그대로하되 一、華族議員數의削減的減少 二、勅選議員中에서多額納稅議員의全廢 三、[illegible]

◇

華族制度는 一種社會的特權制度이며 特히 世襲制度는 [illegible] 認定할수잇스나 그러나 華族과貴族院議員이 되게한 [illegible] 生活安定을根據로하야 國政에貢獻할能力과經驗을 가질수잇다는것을 前提한때문이다 그러대現實의 華族議員으로 어거든 能力과素養을 具有한者는 少數인것이事實이며 더욱이現在는 內外的으로非常時局이오 [illegible]가飛躍的으로 發展됨에따라 國政이 極히複雜多岐한 이時局에 잇서서 [illegible] 한 實際的知能과 經驗을所有하여야 할것이므로 널리 國民中에서 能力과 經驗者를 吸收選取하야 知能議員을 選任하려는것은 當然한企圖로 特權上에서 安逸을 貪하고잇는 養老院的貴族院組織에 一大淸新工作을 斷行하야 華族中心으로부터 專門知識中心으로 移行하고저함은 極히 時代에適合한改革이오 同時에 急務가 아닐수업는것이다。

拓相更迭로
大野總監渡東
廿七日飛行機로

大野政務總監은 拓相更迭에對한人事와 時局에關한 重要政務를 中央當局과 協議折衝하기爲하야 天谷秘書官을帶同하고 二十七日 午前十一時五十分 京城飛行場發 急遽渡東하기로 決定하엿는데 往復 約一週間의 豫定이다

人事·集會

▲宋文憲氏(江原道參與官産業部長) 新任人事次來社

獨伊兩國政府
西瑞完全中立을承認

【伯林二十四日發同盟】獨逸政府는 今回瑞西의完全中立復歸를承認하고 二十四日 左와如히正式發表하엿다

獨逸政府는 通牒瑞西의聯盟脫退義務를拋棄하고 完全中立國으로 復歸하는旨의 通告를接한바 본·리벤트로프外相은 二十一日附로써 伯林駐箚瑞西公使 프레리히博士에게 左와如히回答을 發하엿다

獨逸政府는 瑞西의中立復歸를 歐洲平和强化의 重要要素로歡迎하며 獨逸은 瑞西의中立을 承認하며 또한尊重하는바이다

【羅馬二十四日發同盟】伊太利政府는 獨逸政府와함께 瑞西의完全中立復歸를 承認하엿다고 正式發表하엿다

兩記者戰死

【南京二十五日發同盟】中支海軍從軍中의 同盟通信社寫眞部次長 下津久男、讀賣新聞社特派員若月雄三郎兩氏는 二十三日午後○○에서 壯烈한 戰死를遂하엿다

八面鋒

◇每年 一萬戶식 十五年間에 十五萬戶를 移住시키라든 滿洲移民計畫은 滿洲國의 異議로 來年부터 中止될 形勢라고。

◇그뿐아니라 今年內의 一萬戶計畫도 될수잇스면 그以內로 해달라는 要求。

◇滿洲國의 事情도 잇겟지만 無邊曠野에 年萬戶의 移民쯤이야 무슨 支障이 엿스랴。

◇좁은 朝鮮에서 허덕어던 失農者、日本內地도 못가고 滿洲도 못가면 그 流出口는 어데뇨?

◇北長老敎系 六中等校의 引退案이 宣敎師總會에提出。

◇제돈 내서 일하든것을 그만둔다면 하는수는 업지만、

◇어느때는 經營、어느때는 引退?

◇再三反省할 餘地는 업는가。

◇國民政府 突然 奧地로의 移轉中止說。

◇武漢三鎭의 安全을 國民에게 宣傳하라는 意圖?

少年朝鮮日報今日發行

外相、廣範圍에亘한
大公使異動斷行?
次官에는白鳥氏有力

【東京電話同盟】宇垣外相의 就任에伴한 外務人事의 異動은 停滯된 外交部內의 刷新을爲始하야 注目의焦點이되여잇는바 宇垣外相은 就任以來 部內外의意向을 愼重顧慮한後 適切한人事異動을 期하고잇다 五相會議其他機關을 通하야 어떠한方針에決定될는지 따라 右外交政策遂行에適應하야 次官及大公使의 更迭을意圖하고 잇는모양이다 그리고 次官에는 現在部內革新分子가 支持하는前瑞典公使 白鳥敏夫氏가有力하며 吉田英國、澤田伯國兩大使의 勇退와 이에伴하야 相當히廣範圍에亘한 大使級의 異動이잇슬것으로 觀測된다

三萬五千噸以上
主力艦은不建造
米國리作戰部長言明

【華盛頓二十四日發同盟】리海軍作戰部長은 二十四日午後白亞館에 루즈벨트大統領을 訪問하고 第一次 第二次 建艦法에基한 新建艦計畫方針에 對하야 協議를遂한바 會談後 新聞記者團에 對하야 現在로는三萬五千噸以上의 主力艦을 建造할意思가업다는旨를 左와如히 말하엿다

루즈벨트大統領과 海軍問題에對하야 協議한바 現在로는三萬五千噸以上의 主力艦은 建造하지안키로 方針을 決定하엿다 目下建造計畫中인 主力艦은 三萬五千噸前後가 될모양이다 來七月十五日 新軍艦建造의 諸負入札을 行할豫定인바 年內에는 主力艦四隻의 起工에着手하고저 생각한다

퀘손大統領
訪日旅行에登程

【마닐라二十五日發同盟】比島大統領마누엘·퀘손氏는 二十五日午前五時十分에出帆하는 國際汽船金剛丸으로 마닐라出發 訪日旅行의途에登程하엿다 퀘손大統領의今回日本訪問의目的에對하야 何等公式的發表는 업스나 休暇를利用한 單純漫遊旅行이라고하며 近親友人 侍醫 自動車運轉手等을同伴하고잇다

이協力一致
八紘에敵업다
새로운型의十二角軸
付다이아型3·00부터
一本으로太細書되는
兩付兩面書3·00부터
セーラー万年筆

無刺戟性殺菌消毒劑
マーキユロクローム
沃度丁幾時代는벌서지나갓습니다
本劑는쓰려나서조곰도쓰리지안을뿐아니라
殺菌消毒力이沃度丁幾보다훨신더强합니다。
粉末 一〇瓦入、二五瓦入、一〇〇瓦入
軟膏 一〇瓦入、二五瓦入、一〇〇瓦入、五〇瓦入
賣藥製造業者에게試供品進呈
製造發賣元 京城府黃金町二丁目 金剛製藥所

書籍目錄 無代進呈
キ田込次第無代送呈至急申込あれ
◆大阪東淀川局區內
國民書院

고무신은거북선
京城東大門外서울고무工業社 電光 一一五九番

唯一 支那語通信
時勢의要求!! 修得容易
陸軍大學囑託教授 外國語學校教師 校閱 · 學費低廉 特典生急募
實用會話講義錄
通譯適任卒業證交附、規則內容進呈
大阪市住吉區天王寺町三三七五
支那語實用會話通信教務部

漁具
投網、鳥捕網、釣竿、繼竿、釣針、絹糸、麻糸、綿糸、其他各種
製造卸商 海鮮商會
京城府黃金町四丁目
電話本局四三七〇番·振替京城二〇五七九番
(定價表進呈)

强力殺虫劑
日伊英佛專賣特許
蠅、蚊、蚤、南京虫 退治

ALLYSIN
藥學博士 加來天民先生創生劑
肺病新劑 腸內殺菌
アリヂン

A號
肺病豫防 强力治療新藥!
本劑는藥學界의權威인 藥學博士加來天民先生이多年間 苦心硏究한結果創製한것으로呼吸器病特히治療及豫防藥으로他藥의追從을不許하는特殊한藥이올시다

B號
强力腸內殺菌의 理想劑!
アリヂンB號는A號의 各效力以外에特히 强大한健胃、腸內殺菌에重點을置하야製劑한것으로 各種傳染性胃腸疾患 (赤痢、コレラ、チブス、疫痢) 豫防及治療에偉大한卓效가잇슴니다

包裝價格
A號 一〇〇球入 五、〇〇 三〇〇球入 七、〇〇
B號 一〇〇球入 三、四〇 三〇〇球入 八、〇〇
服用法 一回一球乃至二球 一日三回
(一日藥價僅カ金十八錢)
【文獻請求次第送呈】
製造元 天一製藥株式會社
發賣元 天一藥房洋藥部
京城府[illegible]町

實行委員會決議案 廿四時間以內票決

直系學校는引退、延專、世專과는絶緣

儆新學校는經營에서引退

【平南支社電】방금 평양에서개최된 북장로회총회는 교육인퇴문제기타로 극히 주목 끌고잇는데 특히 교육인퇴문제에 관하야 실행위원회에서 총회에제안할 내용에관한 전모경과사정을 듯건데 다음과가튼 확실한 정보를 어들수 잇섯다

一、연히전문(延專)과 세부란쓰의학전문(世醫專)은 감리교측과의 협동이사회(協同理事會)의 경영인관계상 북장로회로써는 명년삼월까지를 한도로하고 선교회측의 교직원철회와 이사회에 파견치 안는다는것이고

一、경신학교(儆新學校)문제에 대해서는 이번총에 조선인이사를 한명더증가하야 학교처리문제가 선교회측의 의사만으로는 어떨수업시 되엿는데 이러한중대한처리를 경성의 지방선교회에서 독단으로한것은 실책이잇다고 실행위원회와 총회순비회에서 말성이 잇섯다 그러고 금년사월부터는 조선인이사 최태영(崔泰永)씨가실재에잇서서도 경영을하고 잇슴으로 선교회로써는 명년봄부터신입생을 모집치안코 인퇴를하려고햇지만은 사실에 잇서 가능치 못하므로 선교회로써는 종래의 보조금연 [illegible]천원을 금년봄부터 중지한다는것이다

一、그외의 대구(大邱)의 계성(啓星) 신명(信明)과선천(宣川)의 신성(信聖) 보성(保聖)학교 경성의정신(貞信)학교는 모두 금년졸업부터 암흡긔업년만은 종래의 보조에산을 계상한다는것이고

一、그중에서 정신녀학교에대해서만은 일천구백사십년 총회때의 원측전 결정방침에의하야 일천구백사십년봄부터폐교를한다는것이다

이와가튼 내용의결의안을 실행위원회에서 이십칠일에 총회에 제안하야 토의를 하지안키로하고 이십사시간이내의 가부의 결정을하라는것이다 대체로 본다면 실행위원회의 제안이 절대다수로 가결될것으로 판측되여 어결과는연전、세전、경신을 제외한다섯곳 남녀중등학교는 내명년부터 폐교의 운명을 밟게된것으로판측되고잇다

傳道本部의指令으로 問題는急速進展

注目ㄲ는事後收拾策

【平南支社電】북장로회 선교회의 교육인퇴는 이번총회에 잇서서 가장전환히 그인퇴방침까지 나타나게될모양인데 이총회에별항과가튼 중대한 결의안이 상정되기까지 미국의 전도본부에서 이곳선교회 실행위원에밟한지령은

一、교육인퇴는 될수잇는대로속히할것

二、금년칠월부터라도 학교보조금을 더지불할필요가업다

三、학교를 폐교한다면 인퇴하는비용과 퇴직금은 이곳재산을처분하여 적당히 처리하라

는중대한것이잇섯다고 하며로북장로회 교육인퇴는 극히속히하되 그방법도 재산처분이란것이극히 중대한조목으로 될것을알수잇다

兩老會決議文 朗讀程度로

【平南支社電】북장로회선교회의교육인퇴가시급히결행되리라는데대하야 대구(大邱)와경성의북장로회노회(老會)에서는 선교회의 교육인퇴방침에대하야 반대한다는결의를 하고이번선교사회총회에 그동을 전달하여 이십사일총회에 양노회의 결의안이 제출되엿섯스나 총회의장으로써는 양노회의결의에 의한요망의 서면을낭독하엿슬뿐으로 회답의 필요가업다고총회의 의견이일치되엿다

貞信校代表 總會에陳情

【平南支社電】평양에서 열린 북장로선교총회가 열리는기회에 경성정신녀학교(貞信女校)의 전도를 염려하는 동교리사 김건호(金健昊)씨와 경성노회교육부 책임자 장홍범(張弘範)씨는 평양에내려와 총회에 정신녀학교는 계속하여 경영을 해주기를 바라고 그러치못하는때에는 적당한 후게자에게 경영을 양여하여달라고 간곡히 요청한바잇섯다

解釋問題로 會議一時緊張

이제 전기 이여사적인 제안을 중심으로 일어난 동총회의 토의경과를보면 아래와갓다 직 명년삼월로써 총인퇴를한다는 제안자체에대해서 총회원의 전체가 이의(異議)가 업섯스나 단지 원측적인제안의 적용범위를 어디까지로 할것이냐에대한 이를테면 원측에대한해석문제로해서 회의는 아연긴장 이론의백출을 보게되엿는데 대체로 형세는 연파(軟派)와 경파(硬派)로 대립이되여 연파측에서는 교장이나 교원으로서가 아니라 학교경영문제와는 무관계한 가령 파송목사 의사 또는 강사(講師)의 자격으로써 금후래도 선교사가 학교와의연관게를 매즐수잇다고 해석하려고한데대하야 경파측에서는 목사나의사라면몰으나 강사를 허하나는것은 제안된원측에 저촉된다는것을 주장하는등 회의가 점점 수습할수업게되자 최후의 결정으로 이십칠일로 미루기로하고 그때에가서는일절의 토의를중지하고 단번에표결에부치기로한것이라고한것인데 표결에부치면 원안이가결될것은 의심업는바로 오래동안말성이든 교육인퇴문제는 드듸어 명년삼월로써끗을짓게될모양이다

明日曜日에도 預金事務取扱

이십칠일은일요일이나마 저축보국주간중임으로경성체신분장국에서는 적성에넘지는일반예금사무를위하야 우편저금의 예입(預入)사무에 한하야 평일과가티 취급을하여 일반의 편의를도모하게되엿다고한다

牛車、列車와衝突

【鐵道局着電】이십사일 오전령시삼분에 봉천(奉天)으로가든 제일천칠백차가 경의선 차련관(車輦館)과 남시(南市)사이의 철산(鐵山)철도길목에 어른장을 지움에 정서군부서면평(扶西面平[illegible])사는 리창록(李昌祿)(「」)이끄을고가든 빈소(구루마)와 서로바치여서 소는 직사하고 리창록은 울혀현발목이 부러지고머리에 중상을입엇다 남시 병원에서 치료중인데 상당히 위중하다한다

中等學校入試方法再檢討

刷新改正의必要認定 調査會를設置

총독부 학무당국에서는 중등학교입학생 선발방법에대하야황국신민을 길러내는의미에잇서서 한층더 그쇄신개경의필요를 느껴어 그구체대책으로『중등학교입학자선발에관한조사회』를 조직하고 명년삼월의 입학기까지에 그구체안을 맨들도록 연구하기로되엿다

이것은 지난삼월십이일 각도지사에게 통첩하야 금년봄시행한 입학시험에관하야

1、筆記試驗問題의吟味及所見

2、口頭試驗의 方法의 適否와 實績에關한 校長所見

3、身體檢査에關한適否와 그實績에關한校長所見 其他綜合考査狀況과 初等校長所見表等資料의 제출을요구하야 이미그수집이끗낫던으로 이것을 바탕으로삼고 입학시험방법의 재검토를행하고 그쇄신도모에 노력하기로되엿다

그방법은 第一部(筆記)▲第二部(口頭)▲第三部(身體檢査)▲第四部(綜合考査)에 나누어 연구하게될터인데써 칠월십오일오후두시부터 총독부회의실에서 위원회를 열게될러이다

이 위원회는 암촌(岩村)시학관을 위원장으로하는것으로써명년봄 새학기입학시험에 적용하도록할터이라하야 그구체안이기대되는바만타구한다

十一個專門校出場한 學生陸上遂開幕

朝鮮學生陸上競技聯盟主催의第五回朝鮮學生 陸上競技對校選手權大會第一日은 豫定과가티 二十五日午後一時半부터 京城運動場에서열리어 前年優勝校 普成專門을筆頭로하야 城大、法專、醫專、京高、高工、高商、高農、藥專、大邱醫專、平壤醫專等의十一個校主將들만이 校旗를 들고入場하야 먼저聯盟副會長의人事에 뒤이어 參加選手一同을代表하야 普專主將의宣誓가잇슨後 百米豫選레-스로부터 競技의 幕은열리바 當日夕刻까지의 各技戰況은 다음과갓다

【百米豫選】(豫選은百米豫選스타-트와光景) ▲A組 1內田(高農)一一秒九 2洪明辰(醫專)一一秒二

▲B組 1鄭子[illegible](大學)一一秒三 2黃(高農)一一秒五 ▲C組 1李英[illegible](高商)一一秒七 2木村(高工)一一秒 ▲D組 1原田(高醫)一一秒二 2朴永[illegible](醫專)一一秒五 ▲E組 1金[illegible](高商)一一秒八 2佐藤(京醫)一一秒三 ▲F組 1白五[illegible](普專)一一秒四 2田口(藥專)一一秒四

【四百米豫選】▲A組 1韓仲[illegible](普專)五六秒五 2山口(京醫)六〇秒三 ▲B組 1牧(高商)一分二秒 2野田(京醫)一分四秒 ▲C組 1辰[illegible](大學)五五秒八 2加納(京醫)五六秒四 ▲D組 1[illegible](普專)五六秒五 2鮫島(京醫)五九秒七 ▲E組 1推八實(高商)五六秒四 2三好(高工)五九秒四 ▲F組 1[illegible](醫專)一分八秒一 2內田(高農)一分八秒四

安部選手慘敗 (倫敦第二十四日發同盟) 윔블돈國際庭球選手權大會第五日▪男子單式二回戰에 安部主將은 英國의간더-도-와짝지어 出場하바 慘敗하엿다 ▲安部(日)(6—2、10—8、1—10、9—8、0—6)간더-도-와(英)

買占行爲를 嚴重內査中

칠월일일부터 실시되는 최고대유 중요외판매가격제를 압두고대량소비자인 시내럼씨-업자중에는 벌써한목에만히 사두는 국책에 어그러지는 위반행위를하는자가잇서 도보안과에서는 그실시를 압두고 엄중히내사를 하고잇다

聖戰一周年記念日 物心兩方面總動員

一分間默禱、歌舞音曲中止、一菜主義等

當局當日行事決定

동양의평화를 위하야 폭지응징의성전(聖戰)전개된이래 벌서 사변일주년에 박두하엿다。 총독부당국에서는 그기렴일인 칠월칠일을 기하야 다음과가튼 각종행사를 이르켜 조선의 방방곡곡에서 물심(物心)양방면의 총동원을 강조하는 제일선장병의노고(勞苦)를 각기체험하야저마다더한층 총후보국의 열성을 이르키도록 하기로되엿다。 이리하야 칠월칠일에는 도처에서 모두비상시국 극복을 위한흥아성전 정신적 총동원을 보게될터로 다시한번 조선에잇서서의 일대애국운동의 구현(具現)을보게 될터이다。 어십오일 총독부에서 결정하야대야(大野)정무 총감으로부터 각도지사에게 통첩한 기렴행사조목은다음과갓다

一、一分間一齊默禱=正午에各其잇는場所서 一齊施行하도록

二、祈願祭와慰靈祭執行=1、京城에서는 南總督이 齋主가되어 朝鮮神宮에서 國威宣揚、武運長久를祈願하며 各府、邑面에서도 地方民一般의行事로 適當히慰靈祭로 戰役將兵을追悼할것 2、午前八時를 期하야는 全朝鮮神社、基督教會、寺院、寺刹、各布教所에서 各其適當히慰靈、武運長久를祈願할것

三、慰問軍人、遺族慰問

四、歌舞音曲의停止=自發的으로停止하되 이를徹底히하도록關係方面에 通牒하며 이날라디오放送에도 娛樂의放送이나中繼는 一切中止할것

五、生業報國의行事=農山漁村에서 各其適當한行事를實行할것

六、一菜主義實行=戰線將兵의勞苦를 생각하고 物資節約을爲하야 特히食事는 一菜主義로

七、國防獻金과獻品

蓮伊의運命은또迷宮에

血液檢査로는"母女"를斷定할수업서

結局李春子의養女로歸着

기보=서소문정(西小門町)지나 인마롱돌충해나온 조선소녀송련이(宋蓮伊)(七)사건에 대하야는 련이를유괴하엿다는마녀 송씨(宋氏)(「」)를 연일본정서에서 엄중히취조한결과 그아이가 자기딸이 아니고 대정십오년팔월에 평양서 경성으로 사람을와서 조선아이를 유괴하야 길러다는것을 자백하얏스나이소녀가 정말서사헌정(西四軒町)구십오번지 이춘자(李春子)(「」)의 딸배옥봉(裵玉鳳)이나아니는데 대해서는 지난토요일 경기도위생실험실에 이춘자의일족과 련이의 혈액을가져다가 검사를해보앗스나 련이의운명을 좌우할 이혈액검사도 그동안 련이의생리적변화와환경의 기구한경로로말미아마 혈형(血型)의 변화가잇섯슴으로 혈액검사로서도 명확한 근거를잡을수업서서 경찰당국은 "이아이가 조선아이라는것만은 분명히 알수잇스나 누구의딸이라는것은 알수가업스며 전기마녀 송씨의 범죄구성에는 하등의 작용을갓지안흔 방게사건이므로 지금 련이의거취에대하야는 적극적인간섭과 단안을내리지안코 련이는 갈곳이업는 아이이므로 비록 이춘자의딸이 아니라하더라도 때마침 이춘자의 희망도잇고하야 이춘자에게 인도해서 기르도록할 방침이다 그리하야 전기 송씨와 함흥에서 태화루(泰和樓)라는 청요리집을경영하는송씨의아들 송진산(宋鎭山)(「」)을 유행권유(略取誘拐)와 조선마약취체령위반으로 구속시켜 송국시킬 준비를 하는동시에 련이는 그송국과 함께 이춘자에게 인도하야 양육시킬터이라한다

李春子談

련이를위하야 본정서 형사실에 련이의 의복과 약을차입하러온 이춘자(李春子)는 다음과가티말하엿다 그애가 내딸인가 아닌가는 확실히 알수업다 액검사를 하야도 자세히알수업다하나 내딸이 아니라고하더라도 그동안 드른말로도 기르겟습니다 다 몸을 망처노앗스니 가엽지안습니까 그래서 날마다 내손으로약을 발려주고 하로라도속히석방되기를 기다립니다 이왕이면 내딸 옥봉이라면이분명케 드러낫스면 오직 조켓습니다마는……(운운)

色鉛筆

항구에서 배가떠날때『바란』를친다 작별을 애기는정회가한층더해진다 뚜-뚜-하고울리는 고동소리는 멀리 바다를 건느려는 길손에게 알수업시 고적을 느끼게한다◀황혼에 멀리서 들리는 산의절(寺)종소리나 촌락의 교회당 종소래는 멀래의『엔젤러쓰』와가티 평화를 느끼게한다◀그러나 그바라소래나 기적소래나 종소래가 모다 그만큼 음향적으로 모질지안흔때문에도기에도 그럴듯도한것을◀서울장안에서도 태평통거리에서 정오를 알리는『목-』소래를 들어보라 과연어떤듯긴감흥가지게하던가◀아롱다운날에 유쾌히 하다가 정심의 쉬는시간을 알리는소리는 소래가좀 더아름답다면 그얼마나 유쾌한일일것이라

平年보다低溫

仁川觀測所發表

【仁川支局電話】仁川觀測所二十五日午前六時發表=저기압(低氣壓)은 본주중부조취현(鳥取縣)(北東)으로나아가고잇고 소립원도(小笠原島)에는 칠백사십『미리』만주 중부에는 칠백사십『미리』의 저기압이잇고 고기압(高氣壓)은『오호츠크』해상에잇다그래서조선은이저기압과고기압의중간에서 기압이 염정치안허 일반적으로 흐린데대로개이며 조선해협에는 비가오고 전남의 서남과 제주도(濟州島)에도 비가오고잇다 어제오늘갑자기 기온이 내린것은 자기리의 자세한소식을 덜하야 비교적덜 더운편이나 이삼일후에는 본격적으로더워질모양이다

平北對岸에匪賊襲來

【滿浦鎭】평북대안 즙안현(輯安縣)부근일대에 이십오일오전령시 오십분경 돌연 경계관송소리가요란히 들리엇다 아마 이부근에 유력한 비적일단이 습격할모양인듯한데 현당국은 직시차이렌을울려 비상경계를 발하고 이비적단과 격전이 전개된듯하다 전신 전화등 통신이 절부곤허저서 자세한소식을 알길이업스나 조선촌 만포진(滿浦鎭)경찰에서는 마일을경계하야 서원을 비상소집해가지고 강안부근일대를 엄중경계중이다

天氣豫報

概況 좀 優勢한 低氣壓은 日本海南部를 北東으로 進行하고잇다 또 滿洲西部에도弱한 低氣壓이 잇스며 高氣壓은『오호츠크』海와 支那內陸에로 擴大하야잇서 朝鮮은其中間에잇다 그리고 朝鮮南西部와 朝鮮海峽은 雨、其他는 흐리기쉽다 滿洲는 晴曇不定이며 內地는 一般的으로 風雨가 좀弱하나 東北地方以北은 흐리기쉽다

豫報 京城地方의 오늘밤과明日은 날세가 개엿다 흐렷다할러이다

昨日最高	二六度三
同最低	一九度八
今朝最低	一六度九
今日正午	二七度八

廣告

라디오

第一放送 ▲午後六時(大)童話 李完應 ▲六時二五分(東)講演 ▲七時(東)講演 ▲七時四〇分(東)歌謠 ▲八時(東)獨唱 合唱 ▲八時三〇分(東)漫才 ▲八時五〇分(東)季節錄音 ▲九時一〇分 라디오小說 韓一松 ▲一〇時一〇分 國語講座(一二) ▲九時一〇分(東)歌謠曲

第二放送 ▲午後六時三〇分 노래동무(一) 朴泰俊 ▲六時五五分 어린이新聞 ▲七時 講演 徐光卨 ▲八時 講演 具鎔書 ▲八時三〇分 京畿立唱 蘇完俊 柳開東 韓仁學 ▲八時五〇分 萬年長歡之曲 李王職雅樂部員

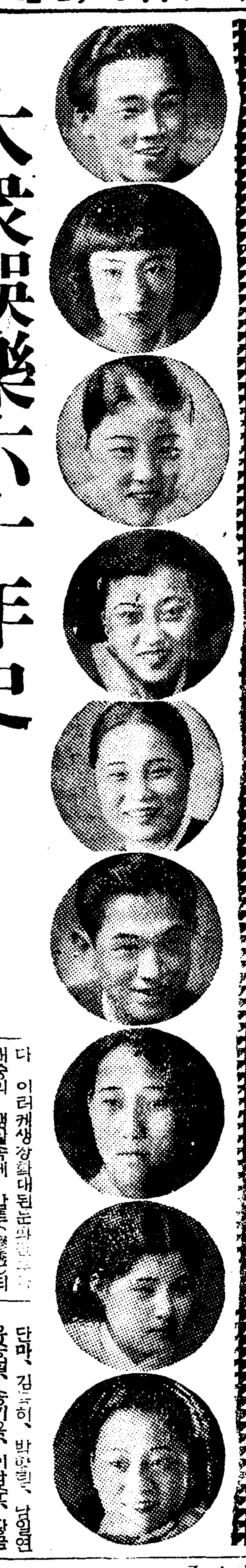

大衆娛樂六十年史

六月卅日、七月一日을卜하야 四社男女名流行歌手를選拔

府民舘서記念音樂大會

本社主催

지금으로부터 육십여년전-일천팔백칠십오년조하로날『그라함벨』이 시게의도라가는 소리를전선에 송음(送音)시킨데힌트를어더서 토머스、알바、에디손이축음기를 발명한것은 인류문명의경이가 안일수업는동시에 예술과 메카니즘의교섭을 엿보전진시킨것이다 그리하야 여기에서 기원된칠월일일이 오날날에와서는 축음기의 생일이라하야 축음기제(蓄音機祭)로서 기념되고잇스니 본사에서는 이룬회사에서 잇지못할듯기를 칠월일일을 기렴하기위하야 축음기제를 베풀기로되엿다 축음기의 그가진바 기능이 음성을저축하고재현한다는데잇서서 주로음악의 발달과대중화(大衆化)에 기여하엿다

그리하야 지금은 수준이놉흔고전에서 부터 현대에까지 어느것이나 이것과인연맷지 안흔작품이업스며 조선에서도 민요와 고악과유행가등이 유성기를통하야 대중과교섭되고잇다 조선전토에 과저잇는축음기대수가 사십만을돌파하고 여기에따리서 노래를 불러내주는『조선판』가수(歌手)가백여명에 달하고잇다 이러케생활화대된 축음기는 대중의 생활속에 살포(撒布)되고 일반의정신적 교양에끼치는 영향이큼을본 본사에서는 이것을 정당히발선시키라는 뜻으로 조선관세삭의 권위잇는 빅타-콜럼비아、태평(太平)、오케등회사의 중견가수들을망라하야 유월삼십일과 칠월일일 양일밤오후여덜시부터 부민관강당에서 축음기의대회를 열게되엿다 출연할가수는 빅타-의김복희(金福熙) 박단마(朴丹馬) 황금심(黃琴心) 오케-의 김정구(金貞九) 콜럼비아의 박향림(朴響林) 남일연(南一燕) 유종섭(劉鍾燮) 태평의 송기옥(宋基玉) 이남순(李南順)등 사게의인기자들을 망라하고 반주는띄、케롬버의단에서 맛게되엿다

(사진은 우로부터 김정구、박단마、김복희、박향림、남일연、유종섭、송기옥、이남순、황금심)

鑛山補助額 今年은增加

탐광장려(探鑛獎勵)、착암기(鑿岩機)설비 선광(選鑛)설비등에대한 십삼년도보조신청은 이십사일까지 금광이백유여광사과 특수광업종(特殊鑛業)광산에대한는데 총독부당국에서는 이를보조액사정에대하야 방금 그심의중 금히하고잇스므로 불일간 결정될러이다 그런데 금년도는 산금증산계획과 시국관계상 특수광물의중요성에의하야 그보조액이상당히 방대할모양이다

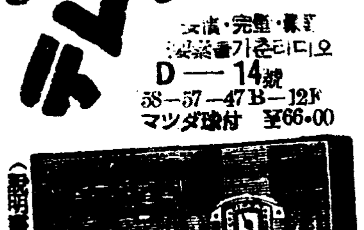
テレビアン 文化・完璧・豪華 受信機는테레비아ン D—14號 58—57—47B—12F マツダ球付 ¥66・00 (說明書進呈) 京城府本町三ノ三〇 山中電機京城出張所 本社・東京・大阪

重石水鉛螢石高價買入 京城府黃金町二丁目三九番地 金忠圭鑛業事務所買鑛部 電話本局②三七七四番

萬人共知 姜南月……! 東洋唯一 觀相師 新運의開拓은姜南月先生에 (姜南月先生)

姜南月觀相所 京城府舊信町六百八十七番地 東大門郵便局前

警察官(講習合部全書) 鮮滿警察學會

(은)고약 膏藥 手術안코도悪性腫毒과骨髓에기피든어렵고、오래된瘡毒을잘낫게함 製造本舖 慈祥局 京城府長橋町八

鍼術療法 器械 日滿政府特許 獨佛英米特許 ◎實地科 ◎通信科 ◎速成科 特典 全國無試驗開業 京城府大和町三丁目五五 奧村療法朝鮮學院

朝報案內 犬病院은 東四軒町三六 交番所前上ル 電話②四二三六番

住宅地分讓 新堂町三四一部(石山洞) 京城府鐘路三丁目 朴事務所

流行歌 빼앗긴사랑 黃琴心 빅타- 젊은사공 李圭南 KJ-1206

松の實ミルクキャラメル 京城菓子株式會社

京城女子高等技藝學院生徒募集 京城府勸農町三〇(敦化門側) 電話光一九二二番

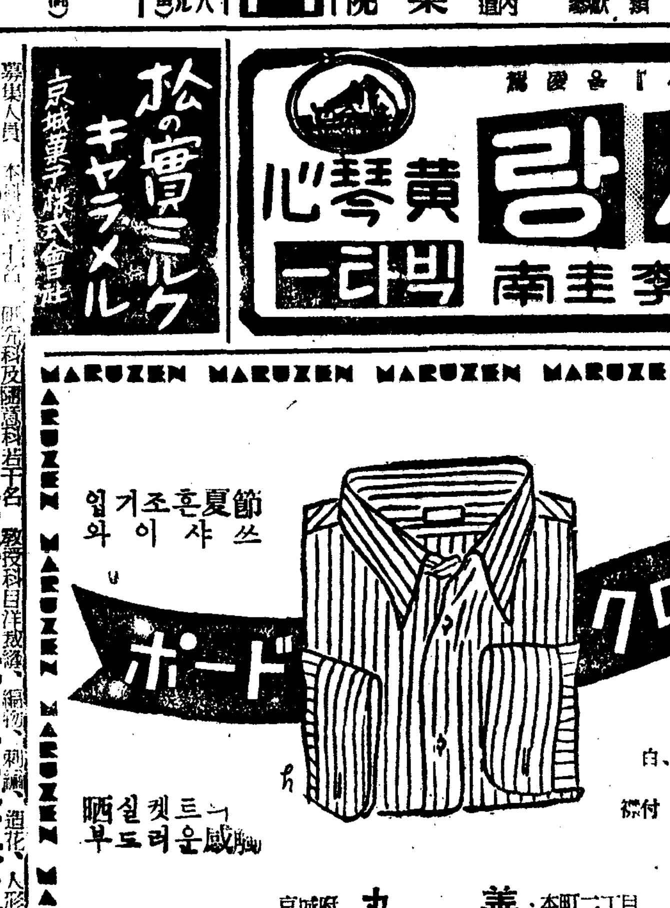
MARUZEN 節夏혼조거입 와이샤쓰 ボード クロス 白、縞、色無地 標付 ¥3.50 晒실켓트—부드러운感觸 京城府 丸善 本町二丁目

本社 廣告部 電本四〇三〇番 販賣部 電本六三八一番

創立 明治三十二年 京城 南大門通二丁目 株式會社朝鮮商業銀行 頭取 朴榮喆 專務取締役 堀正一 支店出張所 京城南大門、同鍾路、同東大門、同本町二丁目、同本町四丁目、龍山、仁川、平壤、利川、淸州、群山、全州、裡里、長興、康津、三千浦、統營、馬山、釜山、本町、同牧の島、同富平町、廣州、方魚津、元山、水興、咸興、端川、惠山、吉州、羅南、淸津、會寧、沙里院、載寧、信川、平壤同大同門、南浦、定州、義州

銀粒 十寶丹 멀미에 十寶丹效果滿點! 때는新綠이方濃! 旅行하기에絶好! 車멀미、뱃멀미로 苦痛될때 十寶丹으로氣分爽快! 新型ケース付300入¥1・10 新丸型ケース350入¥1・10 全鮮藥店에잇소 京城府櫻井町一 十寶丹京城營業所

山葉ピアノ オルガン 國民精神總動員은 音樂으로부터 ピアノ金四百卅五圓부터 オルガン金三十九圓부터 カタロク進呈 創業後五十年 資本金八百七拾五萬圓 日本樂器會社 京城本町一丁目 電話本局②三四八五番 (各地에特約店잇슴)

東京中外商業新報所載
동경중외상업신보소재

남편은 밋처(發狂)바리고 시어머니는구박만하니 지질사리못해!

問(문) ◇나는 어실제되는 비자인데 삭년전에 맹고옥이라는곳 어느집으로 시집갓습니다 시집에는 남편과 시어머니와 세식구이엿습니다 나는 남편과 시어머니께 일심정성으로 봉양을 하엿는데 시어머니 눈에나서 반년이못되여 잔소리가 심하야지고야 무엇업는것도 남편에게 도발거말을 고자질하며 염담하기시작을 하얏슴으로 남편은 새중간에서 어찌할줄모르고 매우 곤란한모양이엿습니다。 그런대 작년이월에 남편은 별안간 발광(發狂)하야버렷습니다。 의사에게 진찰을받는데 십년전에 걸녓든 매독이 머리로 드러가서 뇌매독이 되엿다합니다 어린것을 시어머니는「네가남편을 잘못주리서 저경이되엿다」고 밋처버리게되엿다고하면서 내가잇스면 더ー심하야질것이니 친정으로 도라가라고 쫏처냇습니다

그후 할수업시 [illegible] 지금다시시집으로가자하니 그도 어렵고그대로 살아가자하니 [illegible] 남편이나 시집으로 갈수도업고 [illegible] 남편의매독이 전염이되야 [illegible] 죽고마랏습니다 장차엇지하엿스면조켓슴니가

答(답) 딱한 사정입니다 적당한사람에게 의뢰하야 교섭하시오

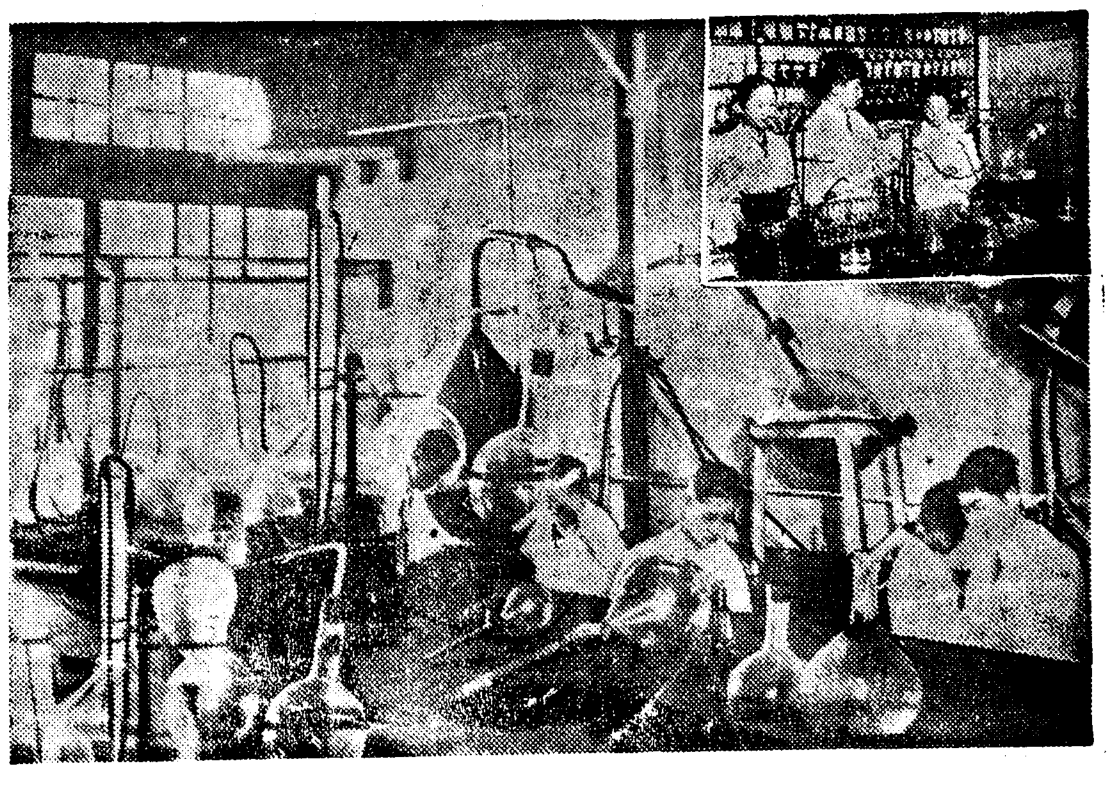

(제이시험실의일부)

신성당제열시험실광경일부

이러한 큰규모의 큰시험실(試驗室)은 신성당의 자랑이다。

무료혈액검사 지방에서섭비가 불충분하야 혈액검사를 못하시는분은 의사에게 피를 뽑아보내시면 무료로 검사표를보내드리겟습니다(保健奉仕)

책임조제하엿사오니어떠한책임이든지져집니다

血의敵

앗가운 청춘 꼿다운 청춘을보호 하자

全人類의敵(전인류적)

인매독을박멸하자 內務省統計(내무성통계)에 매독으로사망하는자가 일만명중에 一一〇이라는 수자로서 다른나라보다도 몃배더만타한다 더욱 사람의꼿따운청춘시대에 특히만흔병이니 참통탄할일이다 그런대 이병은 화류병이고 또 코가 떠러지고 언청이가 되고 ○이빠지고 룩룩 창독이 터지고 하는아주 지독하고창피한 악질임으로 병에걸녓서도 남이붓그러워 잘말하지 아니하고 내외간이라도 말못하는 일이 만타 또 유전으로 선천매독이 만흐나 이역시 매독인줄 알면서도 잘 말하지 아니한다。 그럼으로 매독이 이세상에 그러케만치 아니한줄알지만은 한번 걸리여서 고치지 아니하면 칠팔대(七八代) 유전하는 이매독이 우리 인류에 얼마나 만히 퍼저 만연되여 큰 해독을 주는가는 일반 전문가는 물논 나라정부에서도 크게 근심하는바이다

一時的、不合理、不充分한治療를排除하자

도리혀병을악화한다 병고치려다가

生命(생명)을빼앗긴다

그런대 보통、매독이라하면륙백륙호(六〇六號)주사로 병균을일시 잠복만시키는일시적 치료법외에는특별한 약이업섯다 하는수업시 독한약을 피우다가 참혹히피를토하고 죽는수가만헛고 또주사도 일주일에 한번씩 수십주일을 두고 마저야 겨우 그만하기는하나 춘추로(春秋) 다시 도질뿐아니라 잘못마지면살이썩고 생명에도관계되며 수십원 수백원의 금전이들게되니무서운 병인줄알면서도 그대로 두게 되니 참절통비탄할 일이다

放心絶對禁物(방심절대금물) 悲觀無用(비관무용)

중병이라고 비관할것도아니오 경증이라고 방심은절대마시오 특히 잠복성매독은그다지 심하지아니 함으로 등한히 생각하고 치료를 태만히 하면 병세는 점점 거피드러가 내장 골육(骨肉)에까지 침입 하며척수(脊髓)로부터 균이 머리로 드러가 발광(發狂)하게되며 중풍 반신불수가 되기도하고심장마비(心臟痲痺)뇌일혈이되여일조에 생명을일케된다 하물며 잠복하지아니하고 외부로 터지기 시작하면 연한 뼈를 침노하야 파드러가는 성질임으로 코가 부지중에 떠러지고 왼몸에 종기가 터지고 골수로 드러가 사대육신이 쑤시고저리고하야 참혹한 일생을 보내게되며 무죄한 자손에게 유전하야 적악(積惡)하게되니 엇저 두렵지 아니하리오 금은 보화보다도 소중한것은우리의신체오 우리의생명이다

육체를 갈가먹고 생명을 빼아서 인생을 여지업시 짓밟버버리는 대적중에도 악독한 대적을 전멸하자

매독전멸 치료계의광명

전인류를 구원하는 천사가왓다 과학의 위대한힘은 드디여대승리(大勝利)의함성(喊聲)을 치고 세상에나왓다 수만흔 환자의 물밀듯하는 감사의 편지가 산갓치 싸엿스니 완전히 악독한 병마를 정복(征服)하고마럿다

매독、당창에는 푸로다ー가제일

어려는말이 드디여어세상을 뒤흔들고마럿다 그러면 푸로다ー가엇지하야 매독을 전멸식히나 절대

특효한리유

는무엇인가 일、내복하야 합리적흡수(合理的吸收)즉먹은약기운이완전히흡수된다 이、그리하야 혈관을통하야 피를맑게(血液淨化)하며 삼、약이혈액중의 백혈구(白血球)와 합력하야 병균을죽이는 힘이제일 강렬한것(殺菌力强烈) 사、신진대사의 기능(代謝機能)어 특수함으로 당창어 허진데라도곳새살이나서낫게되고(筋肉蘇生) 오、병독을 박그로내하고 속함으로내장에 병독까지속속드리 업새게되고 륙、「주사」는 피속에 병독균을마취(麻醉)하게할뿐어나 이약은 꼴수에깁허 백인균까지전멸식힘으로 신체내에 잇는독이완전히치료된다 칠、그럼으로 절대로 재발 되지아니한다 팔、(絶對無慮不再發) 약성질이 제일강하고도 우량함으로 결코부작용이나 구감어나거나하는일이업다 구、균을죽이는 힘이강하고 독을내모는 작용이강대함으로 치료하는 기간이아조속합니다 (治療短期間) 일주일이면 대효가남니다

일각의지체가 십년의후회

다음가튼증세에 쓰시오 남녀간 국부가 헐고、좁쌀가티도든분、몸이가려웁고 여기저기 종기가나는분、눈이 희미하고이가(齒)쏘는분、얼골에 여드름가티 마니 나는분머려가 빠지고 코가허는분 팔다리가 쑤시는분 고저리 고등창 이러진분 태독、창독、습독、양매독、선천매독、감창、일절매독성제증 신성당에서책임지고드리오니 곳쓰시오

꼭주의하여야할일

약만전문으로하는약전문회사의약이일심전력(全力)으로 연구를 충분히 하는고로 효력이제일 임니다 무슨 회사약품부니 무슨상점이니 하는데서 파는것은 약여전문이아닌고로 약효가실하다고 할수업습니다 그리고 과학과의약학(科學과醫藥學)어 제일 발달된 선진국의 약품을 즉접 수입하는 약이조흔약이고갑도쌈니다 조선안에서 버더서파는것은 빗싸고 무효한 무명품이 만습니다 주의하서야함니다 좀잘생각하여 보시오、또요지음 되지못한 약을 가지고별별수단을 다부려광고하는자들이만으니 주의하시오신성당을모방하고자하는광고에속지마시오、장담하고절대책임지고드리는약은신성당박게업습니다

가약

완고중에	십오원
중증에	십원
보통에	칠원
경증예방에	오원
송료 선금	십오전
대금 인환	삼십오전

다른병과다르니「십오원짜리」를 쓰시고 후환을업새시오

매독엔 푸로다ー가제일

매독 전멸에 제일힘센먹는약 驅黴最强力劑

주사로안낫는분은 꼭 푸로다ー를쓰시오

支社長大募集 (大特典附) 規定書郵送

漢藥도具備 漢藥은朝鮮서神聖堂이第一싸다

資本金百萬圓 朝鮮第一가는 큰藥業會社

京城西大門電車停留場前 서대문제일큰헌벽돌집

神崎神聖堂藥品直輸入株式會社

ケンオー(겡오ー)元王 本舗鮮滿總發賣元

電話光化門長三三四番・三四九九番・光化門一〇七七番 振替口座京城四九五〇番 私書函西大門第一號光化門第四五號

치질엔 헹구루가제일

치질은 병이며 대단히괴롭고 더러운 누구든지 실색이납니다 남보이기 붓그러워 큰구멍어 들지 흔히알는 근질을하는니 상약을하는니 하나 [illegible]

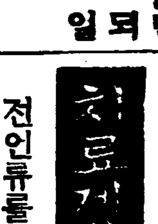

속병체종엔 겡오ー가제일

누구나 체증이잇는대 잘체하고구미업고 끌꼽하고 신트림하고 배아프고 숨이쓰리고 생목이올나오고 배가보룩보룩하고 박기가 잣고하면 체증이라 [illegible]

것어 겡오ー뿐이다 가슴아리、속병、체적이되여 생명을 빼앗기게되니 [illegible] 겡오ー(KENGO)는 [illegible]

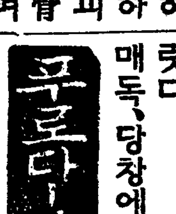

기침해소엔 에치세ー가제일

사람이생명이 잇슬동안에는 호흡을하는대 이호흡기관에 병이잇스면생명에관계가된다.

해소、기침、담 천식증은호흡기관의병이다 감기로기침을하야도목이아푸고 끌어쓰다지는것갓고기운이탈진하는대 해소기침병으로 오래고생하면 감수록하는것이다 심하야제일무서운 폐병으로변하기쉽고 [illegible]

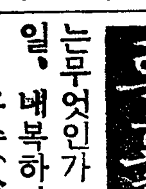

폐병늑막염엔 나오세ー가제일 NAOPER

세계에서 유명한신 발명약제 가만히드럿습니다

폐병은 남치의병으로일년사망자가수십만명이되는데종래의치료 [illegible]

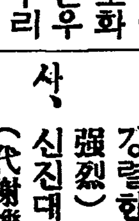

보양을 젊어지는약 가이자ー가제일 KAIZER

동서양에서 제일유명한 약의정분만 만히드는대신 발명한약

사람은 보통배살까지는수명이 잇스나 정력이 쇠약하야 오래못산다 원기가왕성하야 하고십흔일을하고 인생향락도 영구히 잇게하여야한다 새로 신발명한 [illegible]

림질 대하증냉병엔 구로벨 KUROBER 이제일

[illegible]

國際都市하루빈은 東洋의모스크바!
朝鮮人移住者도年年增加로
昨年末現在六千餘名

北滿의心臟部오 國際都市인哈爾濱은 二十六個民族이 雜居한곳이니 事變前은 白系露人이政治, 經濟, 交通, 文化의中心을잡고 諸民族에君臨하야東洋의「모스크바」를形成하야 原住民中國人은 一種傍系民族처럼되어 邦然히主客顚倒의奇觀을 보엿다 昭和十年三月二十三日 北鐵接收란 劃期的事實을一轉機로 歷史의巨輪은 新軌道에나아가 赤色勢力의退陣과 新興滿洲國人의 新主人公이 舞臺前面에登場하야 昔日의東洋「모스크바」의純粹露西亞色은 漸次褪色一路를밟고 古色蒼然한追憶속에묻혓는 同時에 新興滿洲한 東洋的要素와 日本的情緖가 街頭에橫溢하야 隔世의感을비치내인다 昨年末現在人口를들어 哈市民族別生活狀態를 觀察컨대 滿洲人三十九萬八千百十七人을筆頭로 日本內地人三萬六千九百五十五人이 버금이되고 二萬五千八百六十八人의 白系露人이 第三位에잇고 第四位로朝鮮人 六千四百二十九人을헤게된다 蘇聯國籍人은 二千七十六人에激減되엇고 其他各國人合計 二千七十六人이니 計四十七萬五千人이다 이統計는 商用에依한 日本帝國總領事官調査에 依한것으로流動狀態와 無出이없는 滿洲된人口를 包容하엿게 約八千餘의 朝鮮人이 異民族과 雜居하生存競爭을 하고잇는것이다 이無視치못할人口數는 滿洲國構成分子로서의 重要한役割을 擔當할수잇나니 昨今行政機構改革과함께 全滿唯一의都市市政施行과 同時에 市制實施에 朝鮮人議員도 參加할수가잇게되어 哈市議會에도 第一回議員으로 朝鮮人有志朴錫夏氏가當選하엿다 우리는 別個에서各地同胞가 過去數十年에 滿洲開拓에獻身하엿바크거니와 哈爾濱의移住史를 紹介할도 意味업지 안으라 一八九八年 東淸鐵道會社(中東鐵道의前身)의 北鐵敷設 그當時 沿海洲方面의 朝鮮人勞働者의 北鐵建設史上에숨은 功績이잇다 一九〇三年 이鐵道의竣工과함께露領으로부터 金成伯氏가 一家를引率하고 哈爾濱水道街에 移住한것이그嚆矢가될것이다그後 松花江沿岸河路와 北鐵鐵路로써 露領方面의 移入者는 逐年增加하얏스며 또一九一七年露國革命으로 避難入滿者의 거의全部가 哈市로集中되엇스니 大正十年頃에는 二千餘名의朝鮮人口가居住한것이다 其後事變과 滿洲建國後에는 朝鮮內地로부터移住한者 相當한數字에達하엿스며 北滿水田開發及事變勃發後로 一時農業의人口가 激增되엇스나 治安維持에따라 거의 農村에定着되고現在六千餘의 人口가 定着되엇다

우리의文化殿堂 朝鮮人의公會堂

國際都市哈爾濱에 우리의 集合場所가 업음을크게 遺憾한在哈同胞는 貧困한주머니를털어 赤心丹誠의 義金에依하야 基地를買收하고 昨年十一月에 二萬餘圓의 建築費로 그리豪華雄大치는 못하나마 大都市一角에 우리의 心血의結晶으로 公會堂을建立하엿스니 多年懸案의 한가지는 不備하나마 實現된것이다

慈善團體仁和寮

災害와 生活苦로 因하야 哈爾濱을 찾는同胞가 적지안코老衰幼者이 異域에서 疾苦에우는者 그數가 날로느러 그들을最少限度나마 救濟코저 在哈同胞가 團結組織한 慈善團體로 哈爾濱仁和寮가잇다 誕生된지 不過幾月이나마 難民收容所를 開設하고 五十名의同胞를 收容하고잇스니이것이在哈同胞活躍의一端로 들수잇다

各界의 重鎭들

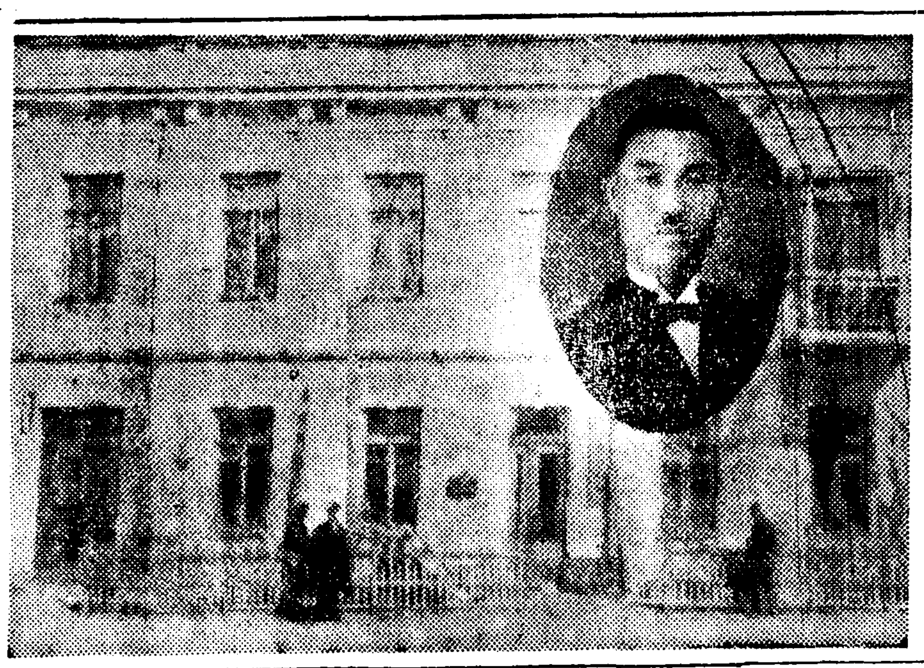

北滿產業組合과 組合長 金汝伯 氏

北滿八十餘萬石產米의 거이折半을 消化하고잇는 哈爾濱北滿產業組合의任務와役割은 巨大하야 그活動網을 全北滿各地農村에뻣치고잇는데 同組合의前身은 三成商會로 昭和九年頃에 前記目的下에出現하야 爾來三年間基礎工作을맛코 昭和十一年에 內容을刷新하고 業務를擴大하야 名稱을 北滿產業組合이라 고치고 事務 移住朝鮮人農民이生產하는 籾子及 그副產物을 農民에게有利하도록 販賣하기爲하야 그販路를 某方面에求하여 大量消費로 安心하고 農民이팔수잇스며 中間商人輩의 許多한弊를排除하야 直接生產者의손에서 需要者에配給하는 仲介役割을 擔當케하니 그活動範圍는 漸次擴大되고 信任의度는날로두터워 그業績은 驚異의標的이되니 昭和十二年產 北滿移住朝鮮人農民生產品의約半數를取扱하야 그威勢가北滿에떨치게되엇다 從來秋收期의出廻旺盛時에는 農家의換金과負債返還에몰리어 現物投賣가急激하야 그機會를엿보고活動하는 中間奸商輩의跋扈는 매우甚하야 이弊害를一掃하야 그들農民에게 有利한媒介體로서 安心하고投賣防止를하게된것은 同組合의巨大한活動網에基因한것이니 朝鮮農民이享受하고잇는 利益은 實로크다 이組合의代表는 일즉이沿海州方面에서活動한後 入滿하야 一面坡及 哈爾濱官選民會長의經歷을가진金汝伯氏인데 氏는長者의氣品을갖고 包容性이만흔圓滿한手腕家이며 當局의信任은從前부터두텁고 大衆의信望도커서 그人物의그代表는 格에마진것이며氏를補佐하고 百計妙策을從橫無盡히發散하는 鬼才金炳浩氏의 事務理事의地位와 그役割은恰似히善良한夫婦와 도가튼것이다(寫眞은 北滿產業組合과 金汝伯氏)

名聲이 노파가는 朴明鎭 氏

氏는 [illegible]郡象水面梧村洞出生으로 當年四十二歲의 壯年實業家다 北滿의心臟인 哈爾濱에잇서서도 精米業界의 王座를다투고잇음은 決코 偶然한것이아니고 氏가今日의 業績을 聚成하기까지에는 距今二十五年前에渡滿하야 奉天省一帶에서 貧寒에쪼들려가면서 爾來七個年間이나 人生苦의 險路를그대로 突破하야오다가 愛琿縣에 移住한때는 國難問題로 同胞農民들이모다 不安焦燥中에잇슬때다 氏는 이機會에率先하야 그들의支柱가되어 各界를 網羅하고 積極的方針으로나아가 自他間의 共益을爲하야 農村을復興시키며 生產精의 增大로農場을 擴張하므로써 飛躍的成果를거더 昭和六年度에哈爾濱에移住한後 小規模의 精米所를 經營하야오던中 昭和八年頃事變에서 北滿農事實業家로四名을 朝鮮內地에 選拔派遣하여잇슬때 氏도그의一人이되어派遣視察한結果 歸哈即時로 事業의機構와組織을 改新하야 現在

熱잇고 또 勤實한 手腕家 卓春峰 氏

氏는 平北定州出身으로 當年四十三歲의 明敏篤實한紳士다 일즉朝鮮에서 官吏生活과 實業方面에從事하다가 事變前에渡滿하야 哈爾濱民會長의 重職에잇서 그圓滑한交際와 親切한斡旋으로 만흔事業을하얏고 朝鮮日報와滿蒙日報支局長으로 北滿全般事情에通曉하야 哈爾濱은 勿論北滿社會에서 人氣잇는분인데 每事에熱이잇고 勤實하야 責任履行에忠實하며 事務的敏腕이 具備하야 哈爾濱協和會 朝鮮分會責任理事務를 專擔하야 全般에亘한 奉仕에잇서서 先頭에進出하야 活躍하고잇다

哈市精米界覇王 張京俊 氏

男兒가뜻을세우면 期의 目的을이르지못하면 죽어도도라가지안는다는 萬人陣營의 家訓을 그대로 實踐하는 哈爾濱精米界의 覇王으로 當年五十二才의中老張京俊氏가잇다 氏는 慶北大邱出生으로 出生寒山을등지고 故國에건너가서 行商하야 商業을 判定하고 四年間이나 流浪하든 해에는 큰成功을하야 生活이潤澤하야 他民族에게 뒤떠러지지안흘려만치 商業을 經營하야오든것이 中國官憲의革命에는 不得己 避難치안흘수업서서 渡滿하야곳 四平街를中心으로精米業三元商會를 開設하엿다가 今十七年前에 北滿의 中樞인哈爾濱에 事業을옴겨치고 三元精米所를 經營하야왓스나 滿洲事變을 一轉機로 그方針을一變하고 때마침 農業家와 손잡아 爾來千辛萬苦를거듭하여오것이 現在에는 一年間營業取引高만으로도五十餘萬圓과精米量二萬石을 產出하야 事業은날로 擴張하야 北滿農民들의 關心을 갖게한所致는 무엇보다도 氏의七顚八起의男氣와 際涯하는 그業績으로因하야 一般社會의 敦厚한 信望이 集中되는데잇스니 氏의 事業이急激으로 擴大飛躍할것도疑心업다 (寫眞은 張京俊氏)

刀圭界의權威者 金中和 氏

氏는中和郡看東面中里出生으로當年五十歲의紳士이다 그性質이溫厚寬大하야 只今으로부터二十三年前에渡滿한後 制約된情勢의飛躍的新局面을 打開하기爲하야南北滿을 遊歷하다가十餘年前通河縣에 松江醫院을開設하고 一便으로는 各地에서貧困에우는農民들을救濟코 西北河에二百餘坰의墾田을 開墾耕作케한것이그들의性慷가되어 辛酸과萬難을거듭하면서도 더욱배워야산다는늣김에서 養賢學校를 創立하고 一國語學科를增設하는等 社會事業과 育英事業에까지熱心을다하다가 滿洲事變後 承德街에濟東醫院을開業하야 刀圭界에權威를가지고잇스며 氏가過去에끼친功績은 北滿同胞들의改革史에 燦然한一頁을占하고잇다(寫眞은 金中和氏)

唯一의初等教育機關 金剛國民優級校

哈爾濱朝鮮人兒童初等教育의唯一한機關인 哈爾濱市立金剛國民優級學校는 大正九年十三名의兒童으로寒實學校란校名下에 哈爾濱朝鮮人居留民會가 經營하야온것인데 昭和四年 哈爾濱普通學校로 改稱하얏고 昨冬治廢後現校名을 부친것인바 經營主體가民會로부터 總督府, 滿鐵, 鐵路局으로 連營하과가티 校舍도四次나 移轉되어 昭和九年 現地域八區馬路에 現校舍를新築하고 男四百五十一名 女三百八十三名 總生徒 八百三十五名을 收容하야 近三百의英才를 育成하얏은데 其外顧鄉屯, 大哭, 哈等近郊에 分校까지두어 千餘兒童이 學籍을 두고잇다 治外法權撤廢와同時에 同校는 滿洲國에 移管되어 朝鮮人 學校組合에서 經營하고잇스며 現在十二學級十六人의 敎員을 校長大西築治氏가統하고잇다

哈爾濱의 大富豪 老青年 金一元 氏

氏는 哈爾濱의富豪로 漢學의 造詣가기픈 露領出生의人格者다 今年六十一歲의毛髮이 皎皎한老青年이니 威風잇고 雄辯한氣慨는 靑少年이따르지못할정도이다 일즉祖父時代에咸北雄基로부터 露領니콜스끼에移出하얏스니 少年時節에 希臘宗敎中學校를 卒業하고 穀物商으로成家하얏는데 게렌스키ー革命亂때에入滿하야 哈爾濱에定住하고 新京에日新精米所를 經營하고잇슨데 現在는國際貿易에進出하야 牛豚을 羈卷하야 生雞及加工品을美國倫敦에 輸出하고잇서 年輸出額十餘萬圓에達하고 잇다하니 氏의見解가 얼마나 進步的이며 大陸的이것을 看取할수잇는데 在哈我留出生의 人物中에는 元老로써 氏를 推仰하고잇다 (寫眞은 金一元氏)

哈市商舖의元祖 益泰號商店 張京稷 氏

氏는 咸南元山出生으로當年四十九歲의 溫厚篤實한 實業家다 大正八年商業에 勇敢할 堅志를 안고 渡滿하야 間島, 吉林, 奉天, 大連等大都市에서 營業商業에 從事하다가 昭和二年國際都市哈爾濱에 移住할때는 異國情操가더욱 濃厚하야 人種風俗에서로등떠다가 在住同胞는 極히 稀少하고 手中에 分錢이업서 形言키어려운 艱苦와 鄕愁속에 잠겨잇섯든것이다 그러나 血路를打開키爲하야 먼저 能覺한計交로 精米所를 經營하게되니 計畫은 適中되고 業務는蓬勃하야 生活의土臺는 完全히구더젓다 이幸運의 機勢에 天馬行空의 進姿는同히 홀만하얏스니 먼저 國際都市로서 一棟의朝鮮人商店이업다는것은스사로의恥辱이며 十萬滿人과外國人에게 北滿農民이 그 消費者를 맛긴다는것은 우리사람의海外進出의將來를爲하야 書成할것이라고主張하고 哈市嚆矢의朝鮮人商店益泰號를 哈市中心地置商街에 建設하얏든것이다 同號의存在는 哈市의자랑인同時에 이것으로數多商店이 雨後竹筍처럼생겨난것은 十年이지난今日의現象이다 氏는農場經營과其外여러군데投資하야 哈市에서財界의重鎭이되며 또社會團體에도要職에잇서 그活動範圍가크다(寫眞은 張京稷氏)

苦學으로成功한 李鍾勳 氏

氏는江原道通川郡歙谷面鳴谷里出生으로 在哈最古의朝鮮人醫療機關인 北滿醫院長이다 十六歲時에 大膽하게도 單身으로露領거치로渡滿하야 苦學의險路를밟으면서 東京慈惠會醫專을 卒業하고 故鄕에도라와 元山救世病院에서 經驗을 쌓은後 北滿醫院長이되엿 後 設備를充實히하고 病院을擴張하야 面目을一新하얏다 前日에當地民會長에公薦되엇고 立志傳中의四十六歲의紳士다(寫眞은 李鍾勳氏)

唯一의資產家로 手腕家 韓光淑 氏

氏의 本籍地는 咸北雄基엇스나 出生地는 露領沿海州니콜스끼엇다 當年四十二歲의輕快한 活動家다 祖父年代에 入露하야 露領에서 出生하얏스나 大陸的氣品이잇고 快活大膽한 性格을가젓스니 露領에서 父母를 助하야 農耕生活을하얏으나 富子弟로 큰立志를가지고 七年間 露西亞中學에서 修學한後 一年間 歐羅巴에서 從軍하얏섯고 北滿鐵路時代에 入滿하야 電信隊에서 活躍하얏스며 다시 故鄕인 니콜스끼에 歸還하야 歐羅巴로 穀物貿易을 始作하얏든데 二十一歲時에 三千萬留의 銀行預金을 하게되니 氏의勤勉과手腕力을窺見할수잇다 氏는巨大한 資本力으로 同胞農民에게 開墾事業을 指導하고 朝鮮人學校를 創設하야 三年間 單獨經營하다가 革命勃發로 幾千萬의 巨財를모도沒收當하고 不得已渡滿하야 長春에서 日新精米所를 開設하야再出發의 길을밟그니 그의 好運은 다시 展開되어 現在哈爾濱에서 第一人者의 財産家가되엇다 民會副會長과官選評議員도 歷任하엿섯다 (寫眞은 韓光淑氏)

農場經營에熱中 金春永 氏

氏는 平南安州郡大尼面出生으로 當年三十八歲의 壯年實業家다 昭和元年滿洲開拓에 留意하고 珠河縣에 移住하야 東亞稻業의 精米所를 經營하고 荒地開拓에全力을 傾注하야 完全한 土臺를 建設하얏는데 不幸하게도 事變이勃發하야 功든탑이 一朝에 反滿軍手中에蹂躪되어 哈市로 避難하얏는데도 氏는初志貫徹을 爲하야 再出發을 斷行하고 哈市에서 米穀貿易精米等 商工業에도 關係하나부어보다 農場經營에 主力하고 數百

朝氣滿滿한青年 趙昌勳 君

東洋의巴里 哈爾濱中央市場에서 特異한 存在로 滿商들에 異彩를 發散하는 果物貿易商趙昌勳君은 江西郡城岩面立松里出生으로 朝氣滿滿한 青年實業家로 大正八年에 平壤崇實學校를 優秀한成績으로 卒業하고 五年前에 來哈하야 오늘의功績을남기고 잇슴은 明哲한頭腦와 敏活의手腕에 基因한것이니 처음滿洲人과 까지 兼營하기 六年間에는 昌號精米所를 開設하고 新京富士町 한모퉁이에서 그有望性을 看破하고 果物貿易에 從事하야 그前途는 刮目할만하다 (寫眞은 趙昌勳君)

綏化安全農村恩人 慈善家 黃義明 氏

氏는 京畿道坡州郡出生으로當年卅八歲의 慈愛心이만흔 快活한 事業家다 일즉 京城第一高普를 優秀한 成績으로 마치고 大正八年부터 昭和六年까지 京城에서 會社員, 官吏等에 任命되어 勤務하고 또三眞業方面에도從事하다가 昭和七年一月에 渡滿하야 그一時的救濟를떠나 永久한安全農村의 樹立하기까지에는 全혀 氏의 私財를 犧牲한것에依한것이데 그後鮮滿拓殖會社에서 直營케되는데 따라 朝鮮總督府派遣員으로서 活動하더니 昨冬 治外法權撤廢와 同時에 그職을 辭하야 現在哈市에서 農場經營에 熱中하고잇다 綏化安全農村은 今日에 完全히 成長한 綏化安全農村의 生母이며 數千貧農大衆의 慈母로서 그들의 救濟를 一身에 集中하고잇다(寫眞은 黃義明氏)

精米業으로成功한 南廷喆 氏

氏는 平北出生으로 當年三十二歲의 壯年이다 十年前에 渡滿하야 三年間이나 農業勞働에 從事하다가 精米業에 着手하야 사力과 敏腕으로 哈市에 精米所를 經營하고잇서 그前途는 期待되고잇다(寫眞은 南廷喆氏)

金融機關의本營 金融會理事 朴宗熙 氏

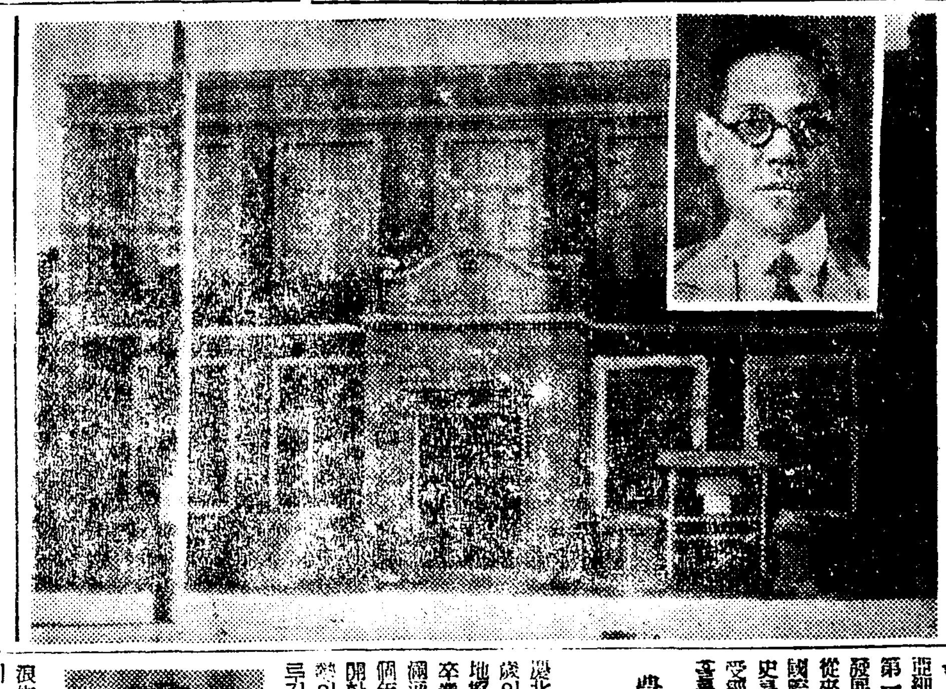

北滿五千餘支里 一帶에 散在한 同胞의 唯一한 保護指導機關이며 金融機關인 哈爾濱金融會는 昭和八年二月에 設立되어 濱江, 三江, 龍江及 吉林省一部에 亘한 在住朝鮮人農民에게 營農資金及 商工業資金을 貸出함이 그目的이며 設立當時는 廣大한 區域에 散在한 會員으로 成立된것은 交通不便과 治安關係로 金融會에對한 切實한認識을 밧지못한데 基因한것으로現理事 朴宗熙氏는 總督府及 地方官廳과 連絡하야 佳木斯에는 各其金融會를 獨立시켯스며 現在는 濱江省과 吉林省一部에 關係를맺고 濱北線方面에는 綏化支所를 置하야 그附近一帶를 管轄케 하얏다 設立當時 初代理事 朴英煥氏가身病으로 昭和十年에赴任하자 第二代理事로 朴宗熙氏가 責任을 帶하고 赴任하얏는데 氏는 黃海道信川出生으로 多年金融組合及滿洲金融會理事로서 農村에功勞가만흔 圓滿主義의 人物이다 赴任不過三年에 三千餘會員의二萬町內外의 耕作面積을 가지게하고 貸出總額四千萬圓에 八割以上의 良好한 回收成績을 보이엇스며 昭和十一年十月三萬圓의巨費로써 哈市南馬路에 建物을 新築하야 金融機關의 面目을 새웟다 治外法權撤廢에伴하야 全滿金融會도 滿洲國經濟部의 監督과 指導를 밧게되어잇는데 國際都市哈市에잇서서 氏의努力은 매우期待된다한다 (寫眞은 哈爾濱金融會와 朴理事)

百折不屈하는 崔昌日 氏

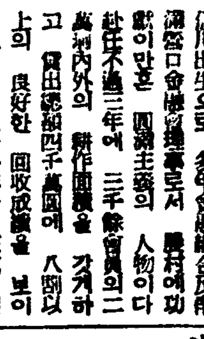

氏는扶餘郡林川面玉谷里出生으로 當年四十三歲의 立志傳中의 勞働家다 十二年前에 少年을 거처 入滿하야 鄭氏山에서 農業勞働에從事하다가 哈爾濱에 轉居하야 新聞配達로 三年間이나 苦楚를 겪어오며 市內地理에 精通하야처음西洋洗濯所를 開設하든때에도 單身의 無一文으로 새살이 배슬어 가면서 九旬三食의 困苦도 不惜하야 不折不屈한 精神과 信用을 資本으로하고 不眠不休로 勞力한 事變後洗布所를「西細亞」로 改稱하면서부터 飛躍的活動을 開始하는 一方延世事業으로 西細亞商店과 打綿工場을 新設하고 第一種屋을 引受經營等으로 큰發展을 보이고잇다가 現在에는 從來의 事業을 總히 決算하고 國際市哈爾濱에서도 가장오래된 朝鮮旅館을 引受經營하고잇서 그業績이 매우 조흠하다 (寫眞은 崔昌日氏)

農務稧理事인 金正植 氏

氏는 慶北安東郡出生으로 當年四十八歲의 篤志家인 氏는 일즉本籍地에서 東鮮學校를 설립하고 成績으로 卒業하고 距今二十八年前에 南滿通化縣에 처음 渡來하야 數個年동안 사나운 風雪에서 未開한 農土와 싸우다가 外的情勢의 不利로 所期의 目的을이루지못하고 北京上海等地로 流浪生活을 하고잇던바 十餘年前에 哈爾濱에 轉住하야 同胞農民들의 更生途를 爲하야 獻身努力도 거듭하여거니와 哈爾濱金融會設立과 同時北滿農村民들의 統制機關인 農務稧聯合會를 組織하고 只今까 그理事의重職에 當하야新生路를 開拓하고잇는 同胞들의 先導的立場에서私를 버리고 꾸준히 獻身하고잇다(寫眞은金正植氏)

在哈朝鮮人先驅 教育家 宋義淳 氏

當年四十一歲의 溫厚謙讓한人格者다 少年少女에게 道義的觀念을涵養하야 人格을 陶冶하고 國民生活에 必須한 常識을 注入시킴은 무엇보다도 敎育者自身이 먼저 人格者로서의 그規範을示顯하여야할것이다 氏는 참으로敎育者로서의以上의 모든것이 具備하얏스니 일즉活材萬端을 맛치고 出生地인 서울서 牧畜業을 經營하는一方 女子教育에 努力하야오다가 大正八年에 처음間島에 渡來하야 泡沫가든 生活에서 우는 窮民子女들의 敎育에 八年間이나 畢生의 心血을 傾注하엿고 其後哈爾濱에 轉居하야서는 民會理事로 就任하야社會에 功獻하바도 甚大하엿스나 그러나 氏가長久한 歲月에 許多한 艱苦를거듭하면서 在哈同胞들의 育英事業에 初志貫徹을爲하야 哈爾濱民會에 轉任하야 敎育事業에 獻身하야왓스며 一方社會的으로 數千의 英材를養成하고 粉骨碎身的苦心으로 十年間이나 勤勞하야 獻身勞動에 同時에는 教育事業과 同胞救濟에 依하야 國民學校組合評議員으로써 더욱敎育精神을 發揮하고잇서 教育界의 恩人으로 氏를 推仰하고잇는데

社交的中年紳士 李時應 氏

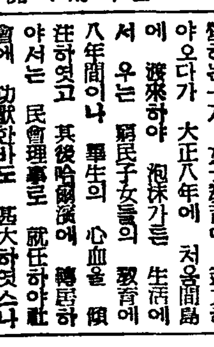

氏는京畿道抱川出生으로 當年四十五歲의 社交가能한 中年紳士다 일즉京城高等工業學校를卒業하고 大正八年에 朝鮮總督府에 奉職하야 十餘年間 官吏生活을 經하고 昭和六年그 退職하야 滿洲에 移住하야 千代田生命保險會社에 入社하고活動을 猛烈히하야 哈爾濱은 勿論北滿一帶에서 그의容貌를 모르리업을만큼縱橫無盡한 戰術로 對人接待를敏活히하니 警察官出身으로는 보기드문 人物이다(寫眞은李時應氏)

(五面繼續)

本籍 平北 住所 三江省依蘭縣 金觀煜 電話一五五番

三江省佳木斯 佳木斯金融會 有代表者 會長 盧河 理事 等々力宗靜夫 電話六一五五番

三江省佳木斯 活版石版 行德印刷所 馬行德 電話一六八番

三江工作所 李元喜 成正斌

本籍 京畿道 住所 三江省佳木斯 鮮滿大末公司 崔泳愿 電話四三六番

本籍 慶北安東郡 住所 濱江省 長野汽車公司代理店 權奇峰

本籍 江原道 住所 濱江省 朴文成

本籍 平北 住所 濱江省木蘭縣城內 安允植

本籍 平北博川郡 住所 濱江省木蘭縣城內 玄睦均

本籍 平北鐵山郡 住所 濱江省木蘭縣 鄭浚傑

本籍 平北昌城郡 住所 濱江省木蘭縣 康濟德

本籍 平南成川郡 住所 濱江省木蘭縣 李完柱

本籍 平北義州郡 住所 濱江省 金泰龍

住所 濱江省 濟新醫院 院長 千貞淑

本籍 慶北 住所 濱江省巴彥縣 渡滿二十一年 黃奭基

本籍 咸南北靑郡 住所 濱江省巴彥縣西集鎭 渡滿五年 趙世昌

本籍 平北龍川郡 住所 濱江省東興縣南大街 東鮮商店 林亨一

本籍 平北定州郡 住所 濱江省東興縣新民街 渡滿十九年 金元濟

本籍 平北鐵山郡 住所 濱江省東興縣 渡滿二十年 有志 金吉德

濱江省東興縣西大街 精米業 泰東公司

濱江省東興縣城裡 第二農務稧

濱江省東興縣城裡 第一農務稧 稧長 金致 理事

本籍 平北 住所 濱江省東興縣 高允澤

本籍 平北 住所 濱江省東興縣 朝鮮精米所 金鎭夏

本籍 平北 住所 濱江省東興縣 第二農務稧 稧長 李東灝

本籍 平北 住所 濱江省東興縣 朴錦靑

本籍 平北定州郡 住所 濱江省東興縣 渡滿二十一年 全柱恒

本籍 平安北道 住所 濱江省東興縣新民街 渡滿八年 金祐鎭

本籍 平北 住所 濱江省東興縣 朝鮮精米所 渡滿十三年 鄭致榮

本籍 平北 住所 濱江省 渡滿二十九年 張平

本籍 平北 住所 濱江省東興縣新民鎭 渡滿十二年 金海龍

住所 三江省依蘭縣三姓市 南成活

縣公醫診療所 李順石

方正醫院 呉得南

住所 三江省方正縣 申佑浩

金光奎

本籍 慶北 住所 三江省方正縣 李炳穆

濃河鎭農務稧 電話七番

農務稧長 劉永宣

國民學校長 李承伯

會長 文學彬

河召駿

東鮮醫院 院長 崔元

通河醫院 院長 李秉俊 電話九三番

住所 三江省通河縣城裡 司法代書人 金明奎事務所

本籍 平北定州郡 住所 三江省木蘭縣 韓松岳

三江省依蘭縣三姓市 高麗醫院 院長 李始根 電話五七番

本籍 平北義州郡 住所 三江省依蘭縣三姓市 朴仁

本籍 咸南文川郡 住所 三江省依蘭縣 全禹林

三姓精米所販賣部 朴英材

三姓農務稧 理事 金海礁

德昌藥房 權奉道

本籍 住所 三江省依蘭縣 渡滿二十二年 孫聖吾

朴泰琇

本籍 平北 住所 濱江省慶城縣十字街 有志 金成玉 渡滿五年

本籍 平北 住所 濱江省慶城縣 鄭聖瑞 渡滿三十二年

本籍 平南 住所 濱江省慶城縣東大街 金一峯 渡滿二十四年

本籍 咸北 住所 濱江省慶城縣 同和醫院 黃東廷 吳一根

住所 濱江省慶城縣東大街 崔鳳順 滿洲出生 當二十七年

本籍 黃海道 住所 濱江省慶城縣 張致浩 渡滿三年

本籍 平北 住所 濱江省慶城縣十字街 大東旅館 李英株 渡滿十九年

濱江省慶城縣城裡 金永圭

綏化安全農村 濱北線綏化安全農村 農務稧聯合會

綏化安全農村 自衛團

本籍 黃海道 住所 濱江省綏化縣 綏化安全農村 振興商店 朴利和 渡滿二十年

各農村을中心으로 農務稧를擴大强化
北滿朝鮮農村의發展策

朝鮮人의 滿洲開拓에의 功績은 間島(滿洲와朝鮮人과의交涉)에서 비롯하야 여기에 開拓의 歷史는 半世紀가넘거니와 百萬在滿同胞가 十一萬二千九百餘町步의 作付面積에서 二百五十四萬餘石의 米作을生産하고잇는것은 滿洲農作에主要한地位를占有한것을 立證한다 더욱이 食糧의治安과人口關係에서 가장不利한 北滿洲一帶에있어서 그作付面積三萬三千三百餘町步를耕作하야 年産額八十萬餘石을 産出한다는것이야말로 全滿洲에있어서의 米穀生産의重要性을띄고잇는데 將來에水田可耕地의十八萬餘町步가 處女地로써 開拓者를待望하고잇는것은 北滿의滿洲며 明日의躍如함을 預期케하는所以가된다 北滿米作의重要性은 上述한바와갓거니와 農耕方法은 大陸의特殊性에도不拘하고 資本과技術에잇서서 粗略한封建的領域을未脫하고잇는것은 自由移民과 그主體의歷史性에서基因한것으로 大多數가 滿人地主로부터 耕作權을租得하야 自作又는半自作의「分益」制로 또는純粹한 小作農에잇는것이나 朝鮮內地의 그것과도 懸殊한特色을 보이고잇다 一天地(又는 晌或垧)當通二千坪一人平均三天地與否에서 比較的多는 農場에 晌한耕作하는니만큼 半島的山岳地帶의 農作과는判異하야 施肥의必要조차없이 收穫의能率이 巨大하다 그리고 地價의 低價와荒地의 無限大는 農耕企業熱을 擴散케하야 天賦의農技를가진 同胞의生業은 農作外에求하기困難하다 以上은北滿農作의現況과그特殊性인데 그들農民이 建設한農村의 裏面史는 斷多한 辛酸과苦勞의跡痕이보인것은 在北滿各地開拓者와 農民個個의 紹介欄에依하야 明示되엇스매 再論할必要조차업스나 一律的으로 이를해알하면 滿東北匪賊의 온갖壓迫과 土着地主의가진虐待를바드면서 滿洲建國直前까지 荊路를걸어온그들이만큼 酒間의 消息은구태여 說明을要치안는다 北滿農村의 確立과最近의事實이며 今後의發展이 問題視되는것이다 먼저農村發展策으로農村金融即農資融通의 便宜를엇게 爲하야組織된 農務稧의再組織擴充과 그것의擴大强化의 必要를느낀다 從來에農務稧는 農民의救濟를 止揚하고좀더 農村改良과 技援에中心努力이되어 農村의經濟은 勿論農事改良 關係技術 農村經濟의自治的確立에서 새로운進展이 잇서야할것이고 民會解消에따라 協和會分會組織工作과 그것과의 合作에依한 農村全般에亘한任務를提携하고 優秀한指導員으로써 어떠한行에 當케할것이니 그方策으로 어떠케할것인가 農村經濟의立場에서 不可分의關係를가진 金融機關과의 緊密한關係를 더욱强化하야 農村經濟全般에亘한圓滑한 交涉이잇서야할것이고 春耕期를前하야 不法한外來都市商人과 精米業者等에게 高利借金을해가지 靑田賣買를 禁斷事로하는 習俗을集團的組織體로써 이를미리 防止할것이고 出廻期의 換金必要에서 또는負債의關係로 無理한下放時勢에放賣하는 危險을救出하기爲하야 農業倉庫의 農務稧直營이論議되어온다 또學校組合을通하고 冠婚喪祭의 必要限度以上의 濫費를嚴禁하야 消費節約과 農業廢風을防止하야 農村의淨勤儉케하며 나아가迷信打破와 吸煙廢止를同時에 奬勵化와美化를꾀하므로써 生活의安定乃至向上을 圖하고 農村文化의 暢達을期할것이라한다 또都市에있어서의 往蕩을要하는農民의態度는 出稼期에잇나니 精米所內에 下宿과 酒店을設하야 그들의勞作을 物貨로바꾸어 獻納한다면모르되 單純動直한 그들農民으로하여금 부끄러운財囊을 털기爲하야 賭博과阿片과美人政策을 쓰는 醜態한場面을 演出한다는 消息도들리어 世間의輿論이 喧譁한 자못遺憾된 現象이니 이것도알게 自重할戒할바이라한다 要컨데 今後의 北滿農村의 發展策은 農務稧가 그組織을擴大强化하야 農村中心의 온갓社會的 經濟的中樞指導機關으로써 自治行政을 樹立運用하야 農村淨化와 美化에出發하여야만 滿洲國의 健全한構成民族으로서 그役割을完全히 遂行하고 이것으로 自己擴充을 어더安居樂業의 樂土를建設할수잇을것이라한다

泰安農場實現따라 不正業者도轉業
現在는七百垧의沃畓

昭和八年泰安鎭有志金水浩 鄭龍溥外數氏는 附近住民中의 大部分이 農資와農土가없어서 不正業으로不可避로 經營하고잇는 慘狀을 目擊하고 水田開拓에依하야 그들을 全部正業에 轉換시킴은 一石二鳥의 社會政策인이만큼 附近農地로 多年一顧의 價値를 認定치안든 土地를實地踏査한後 水利의 便宜를 어들수잇슴을 看破하고 軍部當局에要請하야 農資金融施方을 請願하얏는데 一次에 旦한 軍當局技術員의 報告에依하야 農場地로서의 그性能을 確認하게되니 於是乎村民全體의 合力으로 昭和九年봄 三百餘晌의開鑿工事에着手하얏는데 水路工事의 遲延으로 말미암아 村民의債務過重을 남기고 失敗되니 村民은 散沙와가티分散되고 所期의效果는秋毫도 實現치못하고보매 前記數氏는 다시計劃과 方案을改變하야 再出發을꾀하게 盟監하고 翌年 工事의完成竣工에따라 現在七百餘晌의荒地는 沃土로되고 不正業에餘念이엇지 及하든 그들이片影조차남음이업시 二百四十戶八百人口의樂土를 建設하야 安居樂業으로 齊北線一帶의 가장크고 模範된 集團農村으로 되것은前記數氏의 同胞愛와 事業熱에서비저난 心血의結晶인것이다 農民全部가 民稧員이되어 前日의負債는 모두淸算되고 前途에는 오직 光明이 비치고잇다

哈爾濱朝鮮人

三百餘農家指導
營農成功家 趙利善氏

氏는黃海道遂安出生으로 當年四十二歲의意志堅固하고 手腕이老練한滿蒙開拓의覇者다 十八年前鄕里를漂然히떠나 滿蒙의處女地를차저洄游하는 曠野를開拓코저鴨綠江을건너 間島龍井과 寧安, 帽兒山等地로 七年間이나 언세주먹을들고 滿洲人의土地를小作하면서 轉轉流浪하다가 昭和二年에哈爾濱으로移住하야 北滿의心臟地에서 六人의合資로 協昌號精米所를 經營하면서 農村과都市의 朝鮮人財界를 中樞하다가 昭和七年他人이念頭에도 두지안는 蒙古땅興安省王爺廟에赴하야 福源道記라는名稱下에 和木雜物貿易商을 開業하는一方 愚源水田公司를組織하고 滿人土地三百五十晌을 租得引受하야 九十餘農戶를 收容하고 農耕에 沒頭盡力하얏스나 不幸히도 天災地變인 北滿大洪水로水害를입어 全然失敗로歸한 開拓事業을 조곰도失望치안코再出發의意氣로써 洮兒河를利用하야灌漑의利便을어더 梁格堂子農場을 血路로打開栗成하얏는데 現在四百餘晌農地에 三百餘名의農戶가 氏의指導下에 勤勞力作하고잇서 七年이지난過去를 憶慨기피追想하면서 完全最善의理想農村이되니 氏는白源線一帶의主人公이아닌가 (寫眞은 趙利善氏)

非凡한手腕家
金愚君

君은平南中和出生으로 當年三十二歲의 非凡한手腕을가진 實業靑年이다 일즉平壤에서五年間地方通信販賣部를經營하야 商業技術을涵養하고 八年前滿洲雄飛를꾀하야 吉林에서 三個年間穀物貿易商을開業하다가 熱河로移住定하기는昭和九年頃이다 雜貨商有林洋行外 有林精米所를經營하면서 民會를創立하얏고 普通學校를創設하는等 縱橫無盡한君의活動은 熱河의人氣人物이되어 縣內三尺童子라도 君을모르는者업서 一般의君에對한 聲望은 크다고하는데 昨冬失火로因하야 三萬餘圓의 損失을보고도 狼狽의 氣色이업시 沈着活躍을繼續하야不遠한將來에 完全히 그

朝鮮의敎育을 滿洲國에全部移管
各地에學校組合을設立經營

北滿에잇서서의 朝鮮人敎育의 沿革을 歷史的으로 考察하면 나는大凡三期로 區分하고싶다 北滿에朝鮮人이 移住하기始作한때부터 滿洲事變勃發直前까지를第一期로하고 滿洲事變後부터 治外法權完全撤廢까지를 第二期로삼고 昨年十二月부터 治外法權完全撤廢後의 現段階를 第三期로 보는것이다

第一期에 잇서서의 朝鮮人敎育은 그 歷史的客觀的情勢에서 散漫無統制한 形態를가추어 그時代思潮에迎合하기에 汲汲하야 初等敎育의 根本意義를 忘却한 政治的이데오로기의 極端的傾向을 鼓吹하얏는데 東北軍閥政權의 無理한壓迫과 그自體의深刻한貧困과 싸우면서도 各地에 學校를設立하고 꾸준히盡力한것마는 大書特記할 歷史的事實이다

그러나 東亞一角에서 劃期的政治變革인 滿洲事變을 一轉機로 急激한轉換이 歷史的全面에 表出되엇스니 新興滿洲國의 出現과아울러 그들의過去의 全貌는 形跡을감추고 새로운容態로써 新局面을 打開하엿스니 卽各地民會組織과 이것을 主體삼아 初等敎育의 再編成에로出發한것이 그것이다 換言하면 從來의 思想的色彩로 粉飾한 初等敎育의內容을 朝鮮總督府의敎育方針에 依據하야 그正常的軌道에로 誘導한것이니 不完全하나마 朝鮮敎育政策에 一致한進路를 것게된것으로 都市는勿論 奧地農村까지 改良書堂式의 學校를 設立하야 運轉하기에이르럿다 이것이 그根本敎育精神에 잇서서 第二期의 飛躍的實的向上으로 볼수잇는것이다

滿洲帝國의 驚異的發展에 伴하야 治外法權撤廢를 時間的問題로하엿든고 朝鮮人敎育機關을滿洲國에 移管한다는 消息이들리자 一時大衝擊을주어 民衆運動이 惡化할機運을보이여 險惡할듯 하엿스나 北滿에잇서서는 哈爾濱을 中心으로 各地에서 이問題를 圍繞하고 當局者와의 論議를 거듭하고 또要望을 陳述하야 深討議으로써 無事히 그危機를 脫出하얏는데 昨年十二月治外法權完全撤廢가 實施된後 朝鮮人敎育機關은 完全히 滿洲國에 移管되어 第三期段階로 드러와다 그러면 北滿朝鮮人의敎育機關이 全部完全히 滿洲國에 너머간 現段階는 엇더한 形態에 노여잇는가?

朝鮮人就學兒童一人에 對하야 滿洲國側에서 年九圓 朝鮮總督府에서 年七圓을 負擔하게되엇고 나머지는 各地에 學校組合을 組織케하야 在留朝鮮人全部가 組合員이될 義務가잇서 組合費를 納入할 規定을 세우고 學校經營의 主體는 學校組合이 此에 當하게된그것이다 이리하야 北滿各地方에잇서서 朝鮮人學校組合이 반드시 組織되엇고 副組合長은 朝鮮人中有志가 任하고 學校運營을 하게되엇는데 學校의 名稱도 從來의 普通學校를 國民優級學校로 改稱하게되엇다

要컨대康德五年即昭和十三年부터 北滿에 限하야서는 敎育機關은 全部滿洲國에 移管되어 朝鮮民族은 名實共히 完全한 國家構成要素五族中의 一族으로써 그義務를 完全히 履行케되엇고 또 그權利를 享有하게되엇다 初等敎育에 그치고 中等敎育은 그施設이업서 不得已 日本中學 或은滿洲國中學에 求하야 編入入學을 免치못하게 되던것은 自他가 遺憾으로 생각하는데서 今後의 各地北滿有志의 努力을 기다려漸次 設立의 機運이 促進되기를希望하야 附記하는바이다 (寫眞은 國民優級學校)

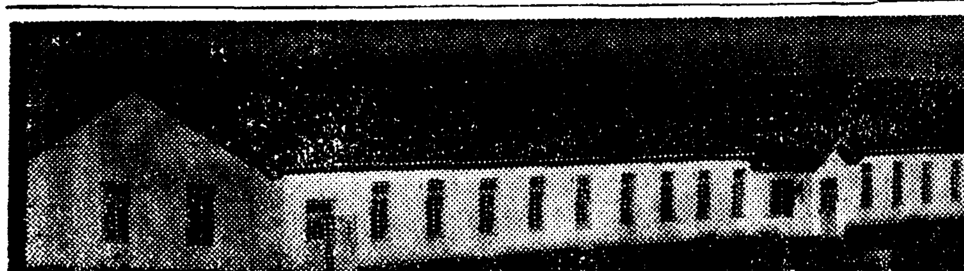

哈賓公司經營主
交通王 金富成氏

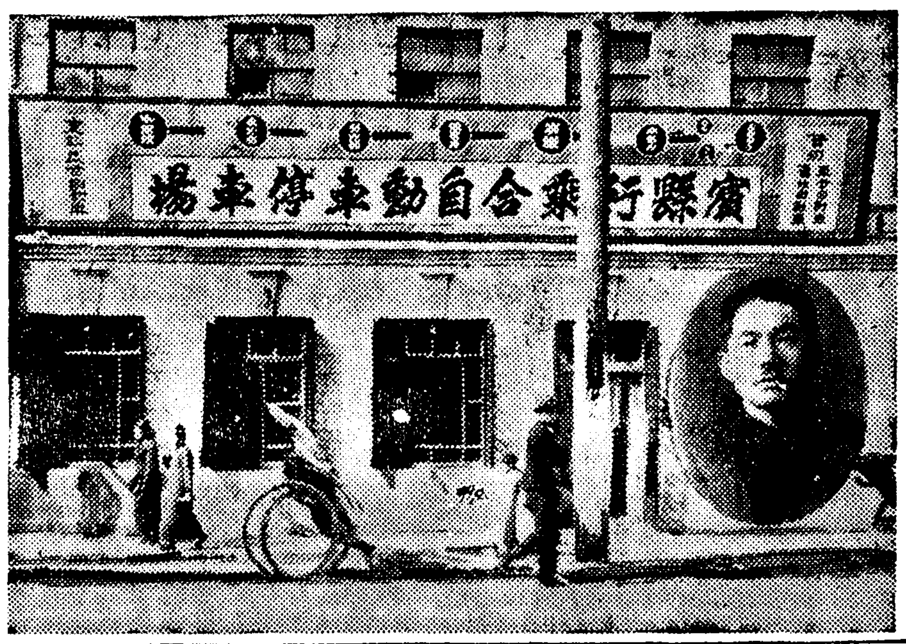

哈爾濱을 中心삼고 新甸, 高麗館子, 賓源河, 賓縣等 鐵道網이업서 交通貿易에 不便을느끼는地帶에 乘合自動車와 貨物트럭을 運轉하는 朝鮮人經營의兩合公司 哈賓長野汽車公司는 哈市附近 遼近隣接農村開設에 莫大한功獻을 끼치고잇는데 同公司의主人公 交通王 金富成氏는 京畿道楊州郡出生으로 當年四十三歲의 熱血快男兒다 十八歲時海外進出을 目的하고 먼저日本內地를 經由하야 東印度셀레베쓰島等에서 二年間 放浪하다가 十四年前에 大連에와서 支那人公辦으로 고무工場 愛輪膠皮工業所를經營하다가 八年前에 國際都市며 北滿의心臟部인 哈爾濱에移住하야 北滿農村의 啓發은〃交通網施設로부터〃라는 口呼미테 延長數百里의通路를 開拓하고 交通運輸事業에 猛進하야 그運行이 스피드로 擴展하니 今日엔 北滿의자랑인 朝鮮人交通王으로 君臨하게되니 氏의 見解의 奇拔함과 多年海外生活로부터어든 大膽性이 今日의美果를 엇게한것인데 氏는交通, 運輸事業外에 農場도 經營하고 敎育과 社會事業에도 熱血快男兒의 性能을 百%로發揮하고잇서 우리在住同胞中 한異彩를發하고잇다 (寫眞은 同公司와 代表金富成氏)

二人合力의 三益精米所

北滿農倉民들의 [illegible]

所는 [illegible] 十餘年前 開拓에 [illegible] 大地의 恩惠이 [illegible] 增加하는 農民과 米生産量의 增大함에 氏는 [illegible] 昭和十年春에 [illegible] 同志申泰權氏와 합께 [illegible] 事業方針을 刷新하야 그들의 手腕을 發揮한것이 永久하여서 工場狹少를 [illegible] 하고 昨年七月에는 八站新公園前에 擴大하게 精米所를 新築完成한것이 現在哈爾濱精米業界에서도 一、二를 헤아리만치 [illegible] 存在가되어잇는것만큼 아고로 三益精米所의 活動은 凡然한바가아니라고 하야 一般의 자못 注目하고잇다 (寫眞은 三益精米所)

林家屯農場主
申世浩氏

氏는 慶北淸松郡眞寶面出生으로 當年二十八歲의 聰明有望한 靑年實業家다 二十一年에 父母의손에 이끌니어 奉天, 吉林等地에서 十五年을 [illegible] 하야 五年前에 熱河로移住한後 日本內地人 本田氏와 共同出資로 本田農場을 經營하고 따로히 單獨으로 林家屯農場을 經營하고잇는 才氣와 手腕이 敏捷한 人物이다 民會副會長의 要職에도잇섯고 協和會分會評議員으로公薦되어 그將來가 크게囑望된다 (寫眞은 申世浩氏)

北滿社會의元老
東京農大出身으로
滿信公司 李鳳喆氏

氏는 平北龍川郡外下面出生으로 當年三十五歲의 才氣橫溢한 新銳實業家다 일즉東京에서 農業大學을 優秀한成績으로 卒業하고 故鄕에도라와 大正水利組合에서 奉務하고 一方農村振興團體에 指導的役割을하다가 昭和九年에 新興滿洲國에 渡來하야 洮安縣白城子에서 滿信公司를 組織하고 自身이代表社員이되어 精米業과 穀物貿易業을 兼營하고잇는데 特히注目할活動은 三菱財閥과의 緊密한關係를 맷고 滿洲特産物取引貿易에 主力하는것이니 氏의 透徹한頭腦와 敏活한社交로 그業績은 크게飛躍發展하야 合資會社白城子 義信精米所와서로 對立競爭을하고 잇는만큼 同縣의 巨大한存在로되어잇다 氏는 一方民會長과 學校長으로서 活動하고잇서 北滿有數한 知識層으로 社會的地位가 [illegible] (寫眞은 李鳳喆氏)

非凡한商業技能
元在中 崔孝淳兩氏

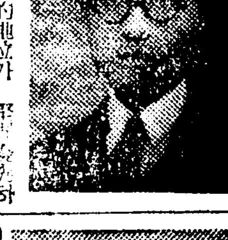

氏는 平南成川郡三德面出生으로 當年三十一歲의 老練한 靑年實業家다 昭和六年前에 本鄕地에서 滿洲農産物交易을 目的삼고 渡滿하야 먼저四平街, 通遼, 齊齊哈爾等地의 商況을 視察한後 北安鎭에 着定하야 軍部에서 相當한 信用을 바더 發展의拍車를 加하고잇는데 氏는 北安鎭이濱北線, 黑北線, 齊北線의 交叉點이되어 都市와農村을連한 有利한交通網의 要地이며 北滿穀倉의 各農場地가 附近沿線에 多數散在되엿슴을 明敏한 商業眼으로 看破하고 日新精米所를 그妹兄되는 崔孝淳氏와 協力運轉하고잇는데 氏의 觀點이 正鵠을어더 豫想에適中되고보니 氏의 經營은 順調로 運轉하야 氏의存在는 北滿에 一大壓力으로 그圓光이 빗나고잇다 氏는 그實業家的營利事業外에 敎育事業에도 매우 注力하야 氏의 物心兩面으로 社會에 功獻하는바 매우 크다고한다

同鄕奇緣一心體 異域苦行三銃士
金生號精米所의三柱

泰來鎭東二道街에 朝鮮人唯一의 金生號精米所는 三人의 黃海道出生同道人으로 組織된 合資會社와 이奇緣으로비저낸 金生號의 來歷은 運命하는 三人의 輪廻한 人生行路를 記錄하므로써 그실마리가 풀린다

◇鄭致安氏는 黃海道殷栗出生으로 當年三十一歲의 溫良謙讓한靑年이다 十二年前單身으로 北滿泰來縣에 定跡을 마치고 開墾事業에 從事하던中 滿洲事變으로 一時哈爾濱에避難하얏다가 昭和八年에 泰安鎭에移住한後 十餘個農場을經營하는豪農이된것이다

◇李逢春氏는 黃海道鳳山郡西鐘面出生으로 當年三十五歲의 溫厚剛直한 非凡한事業家다 昭和元年赤手空拳으로 異域北滿에 漂浪하야 哈爾濱 五常等地로 流轉하다가 徒步로 密山 入面通等地에서 近十年間 農耕에勤勉하야 多少의 生活根據를 잡엇더니 突發되는 事變으로 洪水지난듯자리처럼 다시 孤樓한 乞客으로 貧農生涯를하다가 그동안사괴인親知의後援을어더 姚子河農場에서 耕作中 二年前에 泰安鎭에 定住하야 營農에成功한것이다

◇金能煥氏는 黃海道長淵出生으로 當年三十五歲의 意志堅固한事業家다 일직男負女戴로 一家族이 北滿에 건너와 海林, 下亮子, 二層甸子等地를 떠돌며 農事에 도힘쓰고 매로는 王陽鎭에서 穀食生活도하면서 家族의糊口를 겨우 마련오던中 生活安定을爲하야 哈爾濱으로 轉住하얏스나 現實은 그를嘲弄하얏스니 百餘名의 夫人喪을 異域에서치르고 生活苦病苦로心身이 耗耗되엿스나 初志貫徹을굿게 盟誓하고四年前에泰來鎭에定着하야 刻苦勉勵하야 今日의美果를 거두엇스니 前記兩氏와더부러 金生號精米所의三銃士가된것이다

가마니처는農民들

北朝鮮과南滿洲에 精米의販路開拓
老練한實業家 白乃現氏

平齊線一帶에 王座를占하고잇는 白城子義信精米所는 白乃現, 元亨植, 金俊燮, 趙炳氏等四人合資의共同經營體인데 年産額白米二萬餘石 小米(滿洲粟)六萬餘石 其他雜穀萬五千餘石을 直接北鮮一帶와 京義線, 京圖線에 輸出하고또南滿大連, 四平街等地에도 搬出하야 그商路와販賣力이 他精米貿易業者를壓倒하고잇서 現在四十餘名의 職員을두고 猛烈히그 成務를擴張하고잇다 今年度의計畫으로 安達에 支店을 設置하고 南滿洲에 直營農場을 經營할方針으로 同精米所代表가 方今出張中이다

元來 同精米所의 誕生은 現代表 白乃現氏가 南滿에서 特産物貿易에 從事하다가 洮南義信精米所 白城子支店을 經營한것이 動機가되어 昭和十二年八月에 前記三氏와 協力出資로써 面目을 刷新하고 內容을 改善하야 業務擴張에 나아가 本店과의 獨立經營을 한것인데 同精米所代表 白乃現氏는 當年四十八歲의 經驗手腕에 老練健實한 實業家다 (寫眞은 同精米所代表 白乃現氏)

教育에有意하는
李泰英氏

氏는 元來理財에 敏活하고 事業에 先見이빠른 當年四十二歲의 壯年實業家다 幼年十六歲當時부터 出生地인 安州郡龍花面 開源里에서 數萬의資本으로 皮革商을 經營하다가 大戰時에失敗를보게되어 悄然히 故土를떠나 東西伯利亞蘇城城子口一帶와 南滿吉林省樺皮廠等地에서 農業과穀物商을 兼營하엿스나 亦是神奇한 成功을 엇지못하고 距今十五年前 다시 北滿에발길을 옴겨 陶賴昭와 三岔河를 事業舞臺로삼으며 刻苦勉勵그時間이 [illegible] 은勿論 十數人士에게까지 聲援와支持를바더 氏의 事業은다시 向上하는 再出發의길이打開되어 陶賴昭와 泰安鎭에 精米所를開設하고 [illegible] 哈爾濱에移住하야 永興精米所를買收하고 小資本으로써 能히 今日의美果를結實케한것이다 氏는初等敎育에 不少한關心을가지고 北滿朝鮮人敎育事業에 熱心協力하고잇서 얼마前에도 陶賴昭學校에經常費補助로 金二百七十餘圓을 自進寄附하엿는바도잇서 各界人士들에게 만흔尊敬을밧고잇다 (寫眞은 李泰英氏)

男負女戴로渡滿 廿四年間을積功
實業家尹岐源氏

氏는京畿道坡州出生으로 當年三十九歲의波瀾만흔生涯를거러온 滿洲開拓者의一人이다 少年時節에 鄕里에서農耕에從事하다가新局面을打開코저 男負女戴하고六名의食率을거느리고 渡滿하얏는데 慶仁縣을비롯하야通化, 盤石仙人洞, 丁家窩房等地로 二十四年동안 漂浪의긴歲月을보내다가 昭和十年泰來에定着하야 農事外에精米所를經營하고잇서 現在는 縣內有數한實業家다 (寫眞은 尹岐源氏)

米穀으로致富
申德俊氏

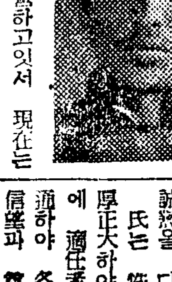

氏는 平北義州郡月華面出生으로 當年五十一歲의 靑年을 凌駕하는 精力的活動家다 故土에서 鐵道運送業을 經營하다가 大正十五年에 渡滿하야 齊齊哈爾에서 飛躍할 雄志下에 全家族을引率하고 同地에 移住定着하야 먼저小規模로 米穀商을開業한것이 첫出發點이되는데 事變後 全面的活躍을 展開하야 精米所金成號와 食料品業金成號支店을 開設하고 積極的活動을開始한것이 現在數十萬圓의 資本을 形成하고잇스며 民會副會長 協和會分會長 金融會長等 在齊朝鮮人社會의모든重職을 獨占하고 多方面에서 敏活한 그精力을 發揮하고잇다

滿洲國의公醫
朴同守氏

氏는 慶北大邱出生으로 當年三十一歲의 滿洲國醫官의 朝鮮人軍公醫다 昭和九年大邱醫專을優秀한 成績으로 卒業하고 一年間道立病院에서 臨床研究를한後 滿洲國軍醫上尉로 任官되어 內蒙古興安第五團附에 補任되엇고 昭和十年二月同六國(王爺廟)에轉補하야 그任務를 忠實히맛치는 昭和十二年九月그職을 辭하고 滿洲國民政部公醫로 任命되어 現地王爺廟에서 保健施療에 誠熱을 다하고잇다 氏는 性格이 快活하고도 溫厚正大하야 軍醫와公醫다운天職에 適任者이며 滿蒙語에도 能通하야 各族의 全般的施療에서 信望과 尊敬을 밧게되니 朝鮮人으로서 滿洲國의 公醫에는氏가 特異한 存在가될것이다 (寫眞은 朴同守氏)

模範農村建設
張豐吉氏

氏는 江原道春川郡出生으로 當年四十三歲의 苦行力作의 開拓者다 距今三十年前 氏가 十三歲되든 少年時節에 父母와더부러 徒步로 渡滿하야 二十餘年間 韓安縣을 비롯하야 興京通化, 輯安, 洮南等地를 流浪하든中 昭和三年에 在滿朝鮮人追放問題와 滿洲事變當時 民族感情惡化問題等 難關에 逢着할때마다 沈着明敏한 外交와 堅忍勇往의 動作으로 無難히 危機에서 脫出하얏고 誠心誠意農民指導에 邁進하얏는데 昭和八年泰來에 移住하야 烏勒河日新農場을 經營하고 五十餘農家를收容하야 現在滿洲에서 屈指하는 模範農村을 實現하얏다 (寫眞은 張豐吉氏)

扶餘縣의恩人
金炯稙氏

氏는 平山碧瀾出生으로 當年三十八歲의 活動家다 大正九年에 [illegible] 昭和八年에 渡滿하야 不過三戶밧게안든 扶餘縣一貧寒村에서 土地開拓을 始作하얏는데 먼저外來農戶를入植시켜 農村建設에 主力하야 昭和十一年民會를 組織하고 會長에 依하야 公薦되엇스며 學校를 創設하야 私財를全部 育英事業에 바친 同縣의 恩人으로 뚜렷한 存在가되엇다 (寫眞은 金炯稙氏)

本籍 慶北[illegible] 住所 濱北線綏化縣[illegible] 三稷理事 金石龍 渡滿十一年

濱江省 海倫縣公署

濱江線海倫縣城內 申鉉祥

本籍 平南安州郡[illegible] 住所 濱北線海倫縣北天大街 濱北醫院 金東燁 渡滿二十一年

本籍 慶北永川郡[illegible] 住所 濱北線海倫縣南大街 李昌號 李正福 渡滿二十五年

本籍 江原道楊口郡[illegible] 住所 濱北線海倫縣東市場 海東樂園 張聖麟 電話三一九番 渡滿五年

龍江省拜泉縣三道鎭 精米製粉 協和公司

龍江省拜泉縣三道鎭 三和農務稧 稧長 徐玉明 理事 廷善 魯[illegible]

濱北線海北鎭 有志 韓南斗

本籍 平北宣川郡深川面仁豆洞 住所 濱北線海北鎭東門外 海北旅館 金志炳(俗名遠[illegible])

濱北線海倫縣海北鎭 海北鎭農務稧

渡滿十年 濱北線海北鎭 九井子農場

濱北線海北鎭韓前 天德農場 天德農務稧

齊北線泰安鎭西二道街 大昌製米廠 金永吉 余秉源 鄭逢 張運仁

本籍 慶北慶州郡西面芳內里 住所 齊齊哈爾南大街 同成泰精米所 權景舜 電話三三六五番 渡滿二十一年

齊齊哈爾金融會

本籍 平北龍川郡東上面台山洞 住所 齊齊哈爾雷鑑路一八 白家農場 金南廈 渡滿二十七年

平齊線洮南縣東門裡 義信精米所 本籍 平北定州郡高安面小岩洞 住所 京白線前郭旗 第三工場 電話一三六番 一四八番 二七番

本籍 平北新義州老松町一五 住所 平齊線白城子興安街 義山醫院 李義用

本籍 平北義州郡光城面 住所 平齊線白城子工商街 滿蒙旅館 鄭龍俊 渡滿三年 電話五七番

本籍 平南中和郡 住所 平齊線洮南縣九如街 中和商會 朴載命 渡滿四年

龍江省洮南 本籍 黃海道[illegible] 住所 平齊線洮南縣[illegible] 南洮慈惠醫院 吳鏞振

渡滿八年 本籍 [illegible] 中央齒科醫院 韓秉周

本籍 [illegible] 昭鮮同精米所 芮奉海 渡滿二十七年 電話二四七番

本籍 [illegible] 金海精米所 金太仁

本籍 平北[illegible] 住所 京白線前郭旗[illegible] 大成號 朴致潤 渡滿二十一年

哈爾濱八站南康街 和源泰精米所

哈爾濱道裡斜紋街 哈爾濱タクシー

哈爾濱道外北頭道街 濟世醫院

哈爾濱道外國七道街 大東醫院

哈爾濱八站馬路 德興精米所

哈爾濱道外[illegible] 金東勳

哈爾濱八站南安街 孫景武

哈爾濱[illegible] 三江號

哈爾濱道裡石頭道街 趙光奐

哈爾濱承德街 金豐商會

哈爾濱道外承德街 義州冷麵屋 電話七一九九番

哈爾濱[illegible] 鄭用植

哈爾濱北安街一九號 黃漢弼

哈爾濱道外[illegible]七號 永昌號

本籍 黃海道松禾郡 住所 龍江省訥河縣公署 許泰勳 渡滿四年

承洪永 前郭旗 [illegible]

本籍 平南大同郡南兄弟山面 住所 龍江省泰來縣五區子 崔錫元 渡滿三年

齊齊哈爾永安街 南山醫院 李敏浩

本籍 平南安州郡龍花面三山里 住所 齊齊哈爾雷鑑路一七 大新商會 金文鎬 電話三三四九番

陸軍用達 サヌキ屋 具學敏

本籍 平南平壤府大和町一五 住所 齊齊哈爾餘慶胡同 金聲鶴 渡滿十三年

齊齊哈爾婦人親睦會

本籍 咸北吉州郡東海面 住所 齊齊哈爾[illegible]一六 明道弘

濱江省肇州縣城裡 申重燮 渡滿十四年

本籍 平南平原郡[illegible] 住所 齊北線泰安鎭南大街 滿一商會

本籍 平北博川郡龍溪面三光洞 住所 齊北線泰安鎭東四道街 韓錫武 渡滿二十二年

本籍 平北[illegible] 住所 濱北線綏化縣松木街 大安林業公司 金炳憲 渡滿六年

濱江省慶城縣城裡 張春圃

本籍 [illegible] 住所 濱江省慶城縣城裡 事務所 孫琪漢 渡滿二十二年

濱江省慶城縣城裡東門外 朴勝祚 渡滿十二年

本籍 慶北安東郡 住所 濱江省慶城縣[illegible] 權文煥

本籍 平北定州郡 住所 濱北線海倫縣北二道街 朝鮮商店 卓時獻 渡滿十七年

本籍 京城府[illegible] 住所 濱北線海倫縣城 農事合作社 郭秉文

本籍 平北[illegible] 住所 濱北線海倫縣[illegible] 朝鮮旅館 崔英升 渡滿二十二年

本籍 平北定州郡玉川面 住所 濱北線海倫縣北大街 趙承鑑 渡滿二十一年

本籍 平北[illegible] 住所 濱北線宋家站前 精米穀類 朝日商會 主 玉明淳

濱北線宋家站交 河北農務稧

本籍 平南平壤府南門通 住所 濱北線北安鎭保安街 丸八洗濯所 宋龍洙 渡滿五年

本籍 平南平壤府旭町一二〇 住所 濱北線北安鎭保安街 鄭熙淑

濱北線北安鎭三道街天成甲六〇 任慶淑

本籍 平南安州郡新安州面明岩里 住所 齊北線泰安鎭東二道街 西鮮商會 徐炳年 渡滿十三年

本籍 平北博川郡龍溪面三光洞 住所 齊北線泰安鎭東四道街 韓錫武 渡滿二十二年

物資動員解說

戰時經濟高度化

國民生活戰時編成

簡素한非常生活樣式確立

二十三日의 閣議에서 政府는 物資動員計劃을 決定하고 國民의 理解와 協力을要求코저 그重要品目에對하야 說明을發表하얏는바 왜 物資動員을하게되엿는지 그理由는 무엇이며 어떠케 一般國民生活에는 어떠한影響을 밧게되엿는지 若干의 解說을加키로한다 支那事變은 一、年을맞게되는데 國民은 그一年間에 아무不自由인지 平時와가튼 生活을하아왓다 구경도단니엇고 「카페」에도갓다 登山、스포ー츠、映畵、演劇等등 무엇하나하지안은것이엇고 消費가 늘고 物價가 올넛스며 砂糖이올느고 햇지만 그리 打擊을 바들程度는 아니엇고 消費節約、貯蓄奬勵를 부르지고잇지만 一般의國民은 依然 戰前生活에서 大差업는生活을 繼續해왓다 그러나 戰爭은 長期化햇고 설령戰爭이 얼른終結된다드래도 戰後經營은 今日과다름업는 狀態로二年이나 五年을 繼續할것으로 보아야할것이니 長期戰의體制는 恒久化할性質의것이오 國民도 어에 一層緊張이必要케되엿다 政府의 國民生活戰時統制는 그實施에잇서 主로 輸出入臨時措置法의 發動에依할것이나 萬一 그效果가 充分치못할때에는 國家總動員法의 發動을斷行하리라한다

(寫眞은 池田藏商相)

減少한때문인데 이것은 政府가 大藏、商工、農林省、企畫院等에서 미리研究하야 本年의 國際收支上 一定計畫을 樹立하고國際貸借의 決濟를 圓滑케하기爲에 止코저 輸入을 抑制한때문이다

輸入을 抑制한다드래도 軍需資材의 輸入을 抑制할수는업는다 抑制할수잇는것은 自然 그以外의 輸入品이 어야하는데 我國의 輸出은 綿絲布를 主로하고 其他 製品도 棉花其他 原料를海外로 輸入하고 어것을 精製加工하야 海外에 輸出함에 依하야 發達되엿스므로 輸入抑制는 當然輸出의 進展도 阻害하는結果를 招來케된다 그런데다가我國의 輸出不振原因에는 如左한 理由가 加하야 一層輸出困難의 度를더하고잇다

一、事變이 起한直前인 昨年六月의日、英、米三國物價指數와本年二月의 同指數를 比較하면英米의低落에 對하야 我國의 騰貴가顯著하다

二、海外市況의不味 特히米國의景氣가 惡化하야 農産物價下落에依한 農業國의 購買力이低下되엇다

三、事變에依하야 海外市場의 邦品뽀이코트가 拍車를 加하고 또邦品의 防遏工作이 激甚케되엇다

四、爲替管理强化의結果 原料의準備에 商機를 逸하게되고또 製品의 輸出을 阻害하얏다

五、輸入抑制의 結果求償協定과가튼것은 締結이困難하얏다

賀屋藏相과 吉野商相대신으로 池田藏相兼商相이 登場한 事情은여러가지가 잇지만 그큰理由의하나는 貿易及爲替政策에新轉換을與할必要가存在한때문이엇다

돈을암만가저도 物資는살수업다

極度로消費節約企圖

戰爭에는 物이不足케된다 그런데 國民一般은 自由主義經濟에서 저서 돈만잇스면 物資는살수잇다는 觀念이 기피 백이어잇다 根本的으로 어생각을 是正해야만할일이다

왜그러냐하면 物資가 動員되는때문이다 支那事變下物資不足을 떠들면서도 그래도在荷(스톡)이 잇섯스나 그在荷도 다써버리엇다 軍需資는 輸入을하드래도 一般國民生活에 使用되는 物資는 極力으로 消費를抑制지 안흐면 輸入이늘어서 國際收支를 惡化시키고 一志一片의 爲替水準을 堅持치못하게되며 物價를 騰貴케하야 戰爭目的을達할수업게되기때문이다

그러므로 一般物資에 對하야 極力으로 消費를 節約케하되特히 輸入物資에 對하야서는 必要에 應하야 需要制限乃至禁止代用品의 使用을强制케되엇다 그리고 國內不急用途에 對한消費節約은 徹底的으로 强化한다 그리하야 國內需要에 對하야 使用制限을 强化할主要한 資源은如左히 發表되엇다

鋼材、銑鐵、金、白金、銅、黃銅、亞鉛、鉛、錫、니켈、안티모니、水銀、알루미늄、石綿、棉花、洋毛、팔프、紙、麻類、皮革、木材、重油、揮發油、生고무、단닝、材料、工業鹽、벤졸、톨루올、石炭酸、曹達、加里、燐光石

이것을보면 그範圍가얼마나廣大하며 一般生活에 어느것하나업시 消費節約을 强制케될것인지를알수잇다

하기로 決定하고

(가) 正札制에依하야 小賣價格을 表示케할것

(나) 標準에依한 品物은 新聞紙、라디오로 每日의 小賣價를 公表하야 消費者大衆에게 公正한 價格을 告知할것

(다) 都賣市場에서는 當日에賣買市場을 可及的널리 알리도록 努力할것

이라는 方法을 講究하고 더욱 確實을 期하기爲하야 適當한指導員을두어 公設私設小賣市場에서 適正價格을 지키도록 監督하는 手段을 取하기로 되엿다

奢侈絶對禁物

奢侈는絶對로 避하여야하며 物資는 極力으로 節約해야한다 그러므로 衣食住에잇서 今日과가튼 一個年과는 全然同樣일수업다 其中에는 自進하야 節制해야할것이 잇슬것이다 換言하면 戰時意識의點으로따正할것이잇다 그러나 國民生活의 安息 慰安의途는 極力平時同樣과가티維持하여야할것이니 一週間에나二週間에끄칠 試驗에 對하야서는 試驗的이다 寢食을節制해야겟고 運動 慰安도 平常과가티 할수잇지만 試驗이長期일때는 徹夜의準備는百害가 잇슬뿐이다 衣食을節制해야겟고 努力을保持하여야 할것이다 어려케하는것이 長期戰을 할나라 當局者가 國民生活에 對하야 考慮할 要訣이다

物價騰貴抑制

最高標準價格決定

軍需資材의供給確保、輸出振興、國民生活의維持를 爲하야 物價騰貴를抑制한다 그方法으로는基準價格 又는公定價格의 設定外에 消費節約、配給統制를 强化하야 物價引下를 行키로되바基準價格公定價格에 對하야서는二十三日의 中央物價委員會에서最高標準價格을 決定한것을 商工省에서 各地方長官에 通牒하야全國的으로 勵行키로되엇다 어번에決定한것은 現在의價格高騰에鑑하야爲先 그騰貴를抑制하는程度에끄치고 어떤것은多少騰貴로되어잇스나今後는漸次引下하여갈方針下에 萬若業者가 標準價格을超過하야販賣한境遇에는 容赦업시 暴利取締法으로 取締함은勿論、境遇에따라서는 右最高標準價格을商工省令으로써 公定價格으로하고違反者는 臨時措置法으로 五千圓以下의罰金、一年以下의懲役이라는新平한處分을할것을가고잇다 國民日常生活에 가장密接한關係에잇는當局을 列擧하여보면 爲先商品의洋靴는 和製「복스」中等品小賣價 十五圓九十五錢을超過할수 不許하며 最高品은十一圓四十錢을 超過하야서는 販賣할수업게되고 修繕料도 실로갈여매는 창가리修繕은 三圓六十錢 못는창가리修繕은 一圓二十錢 고무창가리는一圓으로 決定되어 國民에의 洋靴負擔는多少緩和되엇다 綿製品으로는 다오루、手巾、軍手는 十八錢까지 簡單服大人用 綾織인는 포플린物 一圓五十錢、메리야스物 一圓九十錢、크레포大人用 中級一圓二十錢、포플링 와이샤쓰大人用二圓十錢、野球服白카라코大人用一圓、浴衣地新모스링一反一圓五十錢、浴衣地新모스링一圓二十錢、浴衣染地一色一反二圓二十錢晒木綿一反一圓五十錢、晒天笠 二幅物一反一圓二十一錢、晒카라코二幅物 一尺二十錢 敷布耕目織一枚一圓四十錢으로 各其決定、業者는반드시 이以下로販賣하지 안흘수업게되엿다 그리고生物食糧品은日에따라 다름으로 最高價格을設定하고 그때의都賣價格에三割內外를 加算한것을 標準으로하게되엿다

輸出振興策

製品과原料의國內消費轉用防止「링크」

物資動員의 하나는 輸出增進에 잇다。輸出의 增加를 圖함은對外爲替의 水準을 維持하는點으로나 輸入制限을 緩和하는點으로 必要할뿐아니라 戰時國民經濟의 全局으로보아 必要한일이다 輸出貿易의 急務임은 海外財界의 景氣가 不良한것과 日貨排斥熱의旺盛、日本의 獨步的物價高에 因한것인데 海外景氣如何는 日本서 어찌할수업는일이오 排日貨도 갑자기 어찌할 수업는일임으로 남어지問題로商品價格引下에 依하야 排斥風潮를 緩和해야할것이다 我國의物價가 海外主要國보다 割高인것은 我國의 特殊事情에 胚胎한것이니만치 海外와는 關係업시 解消할수잇는것이다 그럼으로 輸出增進策의 根本策으로서 物價低落政策과 原料輸入制限緩和두가지를들게되엿다 그리하야 物價低落을圖하는一方 原料의國內消費轉用防止에 對하야서는

一、製品의 輸出과 그原料材料輸入等을「링크」하는等方法으로 輸出用原料材料의 輸入을確保할것

二、輸入原料材料에對하야 어것을 國內消費用과 輸出用으로 區別하야 輸出用原料材料의 國內消費轉用을 徹底히防止한다

貿易政策更改

軍需資材의 供給을 確保케할에는 國內資源의 開發과 消費節約이 必要한데 當面이지만我國에는 鐵、石油等의 軍需資材의 天然資源이 缺乏하므로 此等資材는 相當多量히 海外로부터 輸入해야한다。

軍需資材의 輸入을 確保함은 至上命令이나 支那事變下의 戰時財政經濟政策으로서 絶對不可缺의 條件이다。

今年의 貿易은 入超해서 總額에 지만 그것은 輸出과 輸入 모두가

新綿業計畫案

池田藏、商相의 輸出振興策의 代表的의것으로 登場된것은 新棉業計畫案이다 어것은 七月부터 商工省令으로 實施하자는것인데 그內容은 如左하다

輸出을奬勵키爲하야 奬勵金을交付하는것은 海外「덤핑」이라는 非難을바들 念慮가잇으므로輸出을 奬勵키爲하야는 結局 自由競爭에 맛기는수밧게업고 이것을爲하야는紡績輸出組合、棉花同業會等이 實行하고잇는 生產、加工、輸出、輸入에 對한 各統制는輸出棉製品에 關한限 一切이것을 中止하고 棉工聯링크製品의 輸出을 奬勵하기로한다

또輸出의 促進策으로 棉花輸入시키기爲하야 原棉과 製品과의個人「링크」制를 實施한다 卽 紡績業者及 輸出商은 海外輸出을爲하야 自己의企業採算과 內地에 轉用치안는다는 責任을지고 輸出用 棉製品의 生產을하고 生產企業 形態의 一貫性을 圖謀하며 內地流入을 阻止하기爲하야棉工聯에 所屬되어잇는機屋은紡績業者또는 輸出商의 賃織工場으로써 어에隷屬시킨다 紡績業者는 生產한것을 輸出하든가 或은輸出商에 引渡하면 棉花의 輸入權을 取得할수잇다 輸出商은自己의 企業採算으로써 生產하고 輸出하는境遇에는 棉花의 輸入權을 어들수잇스나 紡績業者는 自己의企業採算으로 生產하고 輸出키爲하야 輸出商에 一定期間內(大體二個月가량)에引渡할責任이잇다 當局은 輸出商出證明書와 棉花輸入爲替를對照하여 링크制를 監視한다 紡績業者와 輸出商以外에는 棉花輸入權을 與치안는다

綿織絲及 綿絲布의 公定價格을 廢止한다

國際收支의 見地上에서보아圓域內의 滿洲、支那、關東州等에 對하는 輸出은 輸出로써 認치 안는다

두렷한 실은 實例

악취나는 냉증이 낫고 살결도 고와저

(高陽) 張實姬

……병마로 딸미아마 고통밧든것어 지금에와서는 어제갓습니다 와세돈球를 쓰기시작한지 이틀만에 벌서 오줌눌때마다 쓸이든것과 대하증의 분량이 적어지는듯하더니 요새에는 아조 업서지고 그밥중확의취도 섭서 내도어 쉽어젓스니 무어이라고 그지혜을 옛주어야 조흘는지 모르겟습니다 참으로 先生님께서 말삼하신대로 기호도 타지안코 그렷케심한든 아래배가 주시고 땡기든 것이 개이고 살결까지 윤이나게되야 집안사람들의 놀램과깃붐은 어루말삼드릴수업새오며先生님의 은헤는 一生을두고 엿지 아켓습니다

민간에 처음제공된 의사의전문약

여러분이 어미 경험하신바와 가티이먹는약으로나 보통민간에서 팔니고잇는 거즌벗는약에 한개를 가지고일주일식 쓰는약으로는 엇재 낫지를안엇는냐하면 그것은 좋은합한 帝大病院赤十字病院서 쓰는의사 전문약이아니엿든까닭입니다 즉 직접국부에 작용하야 속속드리병균을 뿌리빼주는「와세돈球」는 고혼 미라벗든 깨끗한약냥냥한약으로써 넘처에 조금도이상한감을 주지안코 거뿐하여질를 너내려서 속옷을 물더펴거나적러이거 나오는일이 업시곳 속히서 병화근과 물질선에작용하는 약입니다

—약가—十二日分…一圓二十錢 廿四日分…二圓卅錢…卅六日分…三圓四十錢(우편요금은全送하시면 대금인환으로도 송하합)

東京市芝區通新町十三ノ一

總代理店 合名會社 河原商店

(振替東京三五〇一九番)

통지하시는데로조선문으로쓴

醫學博士著「女性의新生理學」

을거저드립니다

부인병으로고통밧는분!

속히낫는치료법이

생겻습니다

부인병은 자궁속에 병균이잇는 때문에 생긴병인만큼 먹는약으로는 절대로 낫지안습니다

몸전신이 노곤하고 두통이나며 허리가 쑤시며 땡기고 아푸며 피곤하나 변장을 잘일우지못하야 신음하고 계시지안습니까? 더구나 아래배와 덧이며셔 조히고 아푸며 몸조리할만큼 악취나는 냉증(대하증)이 흘으실것입니다。

어제 이상과가튼 부인병의증세가 생기느나하면 자궁속에 병균이 들어가서 활동하고잇는 때문에 그와가튼 증세를 여러분께 끼닷게 하고잇는바입니다。

또한 냉증도 치위에 몸이 냉하야서생긴것이 아니고 국부속에서 활동하고잇는병균으로말미아마 흥진과 진물는곳에서 나오는 진물과 고름이오니 하로바삐 병균인 자궁속에잇는 병균을 죽이고 흥진과 진물는곳을 다스려야만 부인병이 낫게됩니다。

그러면 어떠케하여야 속히 곳칠수잇느냐하면 반듯이 직접 병화근인 국부에 치료를하여야만 근치되는병입니다。

그러나 혹이 여러분께서는 (食관에따라부인병도 먹는약…탕약、가루약、물약、환약、을녀먹는약등으로 낫는줄알고 장복을하시는분이 게시나 먹는약은 배속을지내서 그곳에 약기운이 일으게될으로 그런약기운으로는 죽기에는 너무도 굿세인병균이오며 그런힘으로 알옹기에는 너무도엄청나게 큰상처가 생겨잇는까닭에 內服藥을 아모리 장복하여도 근치가못되고 다만 병균의 활동을 아마 무속적으로 생기다른 예방증세를 조곰 다스려줄따름으로 어떠 여러분이 경험하신바와가티 낫지안흔것이엿습니다。

……◇……

그러면 속치거로따끈 국부에 넛는약=座藥、膣藥을 사용하야 보드 조혼나하면 절대로 그러치 안습니다 보통 민간에서재래에 쓰는약은 넛는약은 모로가 일장일단의 폐해가잇스니 그러한종류의약은 大病院서 쓰지안는것으로알아도 그효과를 정작하실수잇을것입니다。 그러므로 부인병치료는 반듯 여러분의病院治療나 혹은 帝大病院서쓰는 부인병근치약 「와세돈球」로 곳치서야만 근치되여버립니다

V—76

新發賣

十錢으로 病을고치는時代가왓다

이것은日本藥學의勝利입니다。 大學目藥本舖의研究部에서多年研究한 結果는、어려케 좃웃는藥이 모도「이면것이나 一個十錢」에 하는놀라운廉價로賣出되엇다。 그것은實로在來의一般 藥價의半額도못되는廉價외다。 貴下의求하는藥은어면것이나十錢입니다 다 열로부터는누구든지十錢을가지고 藥店으로가서「大學十錢家庭藥」(二十種)中에서自己病에適當한것을擇하야、 곳손쉽게고칠수잇습니다。

어떠케서싼가

◎大學十錢家庭藥 疾病에따라二十種이잇다

●胃腸의疾病에는 大學胃散 大學胃腸錠 大學下劑 大學驅虫錠
●頭痛또는 大學頭痛錠
●齒痛腹痛으로는 大學齒痛錠 大學腹痛錠
●感冒藥으로는 大學感冒錠 大學せき止
●暑中藥에는 大學淸涼劑
●外用藥에는 大學皮膚藥 大學外傷藥 大學眼疾藥 大學水虫液 大學メンソル1クリーム
●婦人病에는 大學婦人藥
●小兒의病에는 大學奇應丸 大學小兒かぜ藥 大學小兒せき止シロップ

▲各藥店에잇슴

大學十錢家庭藥

二十種잇다 一個正價十錢 (二十種各一個 合計二圓입니다)

大學目藥本舖

大阪 參天堂株式會社 發賣

商圈擴大强化에는 大局的施設이緊切

邱馬, 邱義, 邱南, 浦木線開通은 商都大邱의生命確保

慶北特派員 李東明記

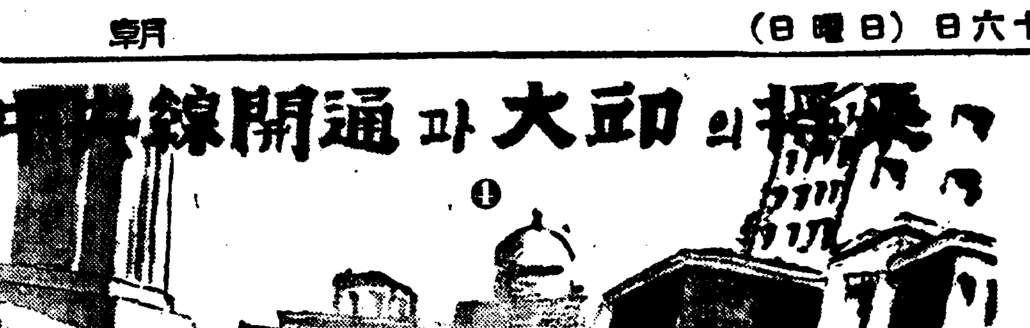

中央線開通과그對策

상권확대를 중합해본다면 대구의생명선이 교통시스템의변천에따라 저하될것은사실이나 대구상계는 물론이요 대구부자체로써도 이에대한무슨 대책이 잇서야할것이다 본보에 게보한바이나 대구부내의인구 동래에잇서서 중앙선부설공사진척에따라 영천(永川) 안동(安東) 의성(義城)등지로 속속이거하는상인이불소하야 지난소화십일년도까지의 인구증가의템포는 비상히급속하여 사오천명의증가를보여왓던바이나 지난삼월말 이래의조사에 의하면 전년비율과일천이백여명의증가로 이도또한 중앙선개통이 대구에얼마나영향이잇다는것을 증명하는것이다 이외가티 모든재판적정세가 불리하게되는 대구로써 이는과연모종사실이라하야 대안의확재시하고잇슬수는 업는것이다

그러면 여하한대책이 필요할가? 기자는 그대책으로 대국적(大局的)견지에서본 적극적대책과 옹호적(擁護的)견지에서본 소극적대책의두가지를 들고저하는바이니 전자는 대구장래의영원한발전책을 피하는시설에 그목적이잇고 후자는 일시의위기를 구하자는 상인의 기술문제에잇는것이다 할것은업시 후자는 일시를 호도하는 미봉책(彌縫策)에불과한것이니 이에서 우선전자를드러 그대책을요구하는것이 의미잇는일일것이다

(가) 浦項築港으로 大邱의玄關的開港化

(나) 邱南線(大邱—南原)開通으로 大邱商圈擴張

(다) 浦木線(浦項—木浦)開通(邱南線의延長)으로日本海, 黃海의湖水化라인에 連鎖關係를 持續할것

(라) 大邱—慶城間鐵道敷設로말미아마 從來의商圈確保

(마) 邱馬線(大邱—馬山)의敷設로慶天邱를中心地로하야 馬山, 統營에서 新春吐港을要求하자는 이상의 대책을 요구할수잇다

(가) 浦項築港

즉제일항의 포항축항(浦項築港)계에 참회케하고 일본교통관의 으로 말미아마 일본내지북륙, 산음지방(北陸山陰地方)과 연락을긴밀히하여 일본해오수화의대부산항의피리를 도모하여 대구중심주의를 부활시키는일방 포항항의모체가되여 본회의수급을 조종할것인대 이문제는벌써오래전부터 계획되여오는터로 포항에서는 축항기성회(築港期成會)까지 결성되엿으며 작년도 총독부산업조사회(産業調査會)의 답신안(答申案)에까지 올랏던문제이나 시국관계로 일시정체된상태이니시국의 추이와함께 실현될것은사실인바 대구 포항양도시가일치제휴하여 목적의진척에 매진하기를 바라는문제이다

(나)(다) 邱南浦木線開通

다음의 구남선개통문제는이역오래전부터 구마선운동과함께대구 남원 양도시에서 맹렬한운동을 해오던것으로 경남(慶南)서북부의 재래의자동차로에 의한 상권의확보를하는 동시경상전라양도의 임산(林産)개발에수대한 연합을도모하게하려는것이로 이선은단순히 지방적의의를가진데불과한 문제이던것이 금번 사변을 계기로하여 종래로만주 북지진출에만 급급하여조선내철도가 종(縱)선만이계획되엿스나 금번사변의 성과로써요케되엿스니 종래의대련항(大連港)중심주의에서 금후는 청도(靑島)상해(上海)등지와 직접부연을하게될것으로 조선내에서가장지리적으로 유리한 목포를개항장으로하여 동서양해(黃海, 日本海)의 호수화회책의 중요한기점이되며 어목포항의 혜야랜드배양선(背地培養線)으로서의 목적을달성케할 포목선(浦項—木浦)의일부로써 어는 국책상의중요한역할이 기대되는 서선방의 근자각지의 이포목선 개통촉진운동이 전개되여 대구상공회의소(大邱商工會議所)에서는 정작열린 조선상공회의소(朝鮮商工會議所)총회에 이외가튼 결의안(決議案)을 제출하였스며 박금 목포(木浦)에서는 지난 구일부터 대구(大邱) 포항(浦項) 남원(南原) 목포(木浦)등지 대표

갑모여 포목선기성회(浦木線期成會)를 열고잇는중으로 모든동사가 국채우선인차시 이와가티 국책선에 가담하게될것이니 만치 그실현이 가장유망한것이니 이 포목선전선개통으로 말미아마대구는 양지의중간에안저 물화의집산중심지가 될수잇는것으로 상권의확장을 도모할수잇는것이다

(라) 大邱—安東—大邱間

경북선을가티하여 대구—의성—안동(安東)의연결은 구안선(邱安線)을 구하여야 할 의성 영천 및봉화(奉化)의 존재이 어엇다 그러므로 어저게가 되는 대구상권의 존재이 ... 서는 대구 의성간에 철도부설이 가장긴요한문제이니 의성서 안동까지 (마) 邱馬線 연래의현안이던 대구—마산(馬山)간에 철도부설하여(이선은 大邱 馬山兩地에서 벌써十年來運動해오는것으로工事費가至極히低廉함에不拘하고이때까지實現이되지안엇다)대구 의성간의선을 연

조차 그실현을보지못햇스나 대구로써는 업지못할선이다 어와가티 대구가종래 이상권을 확보하는 동시새로운 판내를 개척하여 일대비약적 발전을도모함에는 상기한 오개항의안을 급속실현케 하여야 할것이다그러나현하와가튼 시국으로서는그급속한 실현가망은 업는일임은 가히짐작할수잇는일로 중앙선전통기인 소화십오년 이내에이문제가해결되지 안는한 대구가일시적상계의 부진과 아울러 발전도상에잇던 대대구건설 공작도좌절하지 안을수 업을것이다 만약대구의 활로를 틔여줄전기한대책이 급속히 실현되지안는다면 대구상인은 어떠한수단으로라도 옹급책을 쓰지안흐면아니될것이니 어와가튼 난관에처햇슬때비로소 새로운 상업전술파상인의 지략이필요할것이며 또한전회의유복(隆興景氣)의 묘책도나오게 될것이다 오는십오일에중앙선연안 일대의 상권을조사시찰한 도매상 조합에서는총회를열고 그성과를 보고하는동시이에대한 대책을 토의하여실행에옴기다고하니 장차어떠한기안묘책이 나올는지 모르나 대개추측컨데 연선각지와의 개별적대책이 수립될것이며 소위말하자면 철판(鐵板)봉사 (奉仕)를금간판(金看板)으로세워 종래의고객을붓잡지안흘 소극적 고식(姑息)책에 불과한것이 아닐가염려하여 마지안는바이다

(寫眞은 大邱商界의動脈이던 邱安街路)

密航者五百餘名에 四千餘圓을騙取

쉴새업는釜山特殊犯罪

【慶南支社發】부산서에서는 수일전부터 밀항뿌로커들을 소탕하기위하여 밀항뿌로커들을 검거중이든바 어마 수십명의 뿌로커를 검거취조중이라하는 기보한바어니와 이사실을또다시 밀항뿌로커 남해군남해면립현리(南海郡南海面立峴里)박인수(朴仁守)(三四)를 검거하여방금 취조중인데 전기박(朴)은전과 사범으로 농촌으로 돌아다니면서 오백여명이나 밀항자를 모집하여 사천여원을 편취한것이라한다

으로부터 선발하야 일백오십명을 참가케하기로 결정하엿는데여기에잇서서 그경비가 상당히들게되는데 도당국에서는 보경비의 일부를 단원의근로에의한 소득으로부터 염출하기로되여각군연합청년단에잇서서는 각청년단으로 하여금 각각사방공사철도급도로공사 제초의 청부등의근로봉사 소정할당금액을 염출케하야써 일반으로부터 기부금을밧지안토록지도할것이며 보대회뿐만아니라 각청년단경영에도상당한 경비를 필요로하므로전기방법으로 년차계획을수립하야기본금조성등에대하야 지난이십삼일도내각군에 통첩을발하엿다는바 전조선청년단대회에잇서각군에 할당된경비의 일부는 사천원이라한다

青年團大會에 忠北百五十名選拔

【淸州】금추경성에서 거행하게된전조선청년단대회에 충북도연합청년단에서는 각군연합청년단

愛慾의醜雜面

【海州】도색(桃色)장면이 벌정 밧후민은 십분이십분이니 만치그 추세를 극히주목한다

【慶南支社發】 경남통영군 통영 양학(?)기...(?)안약군안악면동양리(安岳郡安岳面東陽里)오백오십번지 송광현(宋光鉉)(三〇)은 박영신(朴永信)(二二)과 소화삼년에결혼하고 동서생활을하여오든중 안해박씨가 삼월말경 전에 고용인으로잇든 미모의청년 리해진(李海鎭)(二三)과 비밀히 추행을맺든 현장을 발견하엿스니 그러한 부정한안해와는 부부생활을 계속할수업다하여 해주지방법원(海州地方法院)에 이혼소송을 제기하여 지난이십삼일 제사회 구두변론에서 이여렷섯다 피고박영신은 그와가튼 소송사실은 남편 송씨가 리혼하기위한 책약으로 만드러낸 허구의 사실이라하여 추행의사실을 부인하고 원고송씨는 추행을맺든 현장을 목도한것은 한번뿐만아니라 두번이나 된다고강경히 주장하여 당일전중(田中)판사는 결국추행의 현장인창고를 검증한후 최후의 단안을 내리기로하고 폐정하엿다

松禾警察座談會

【松禾】경찰은 민중의 지도자이어 면중의 의견을 알아야할 필요를 늣겨 오는 ... 인 경찰제반(警察諸般)사항에관한 기탄(忌憚)업는 민중의 의견 희망 불평을 듯는 좌담회를 지난이십삼일 오후한시 연무장(演武場)에서 개최하엿는바 우리의생활에 필요한 교통기관에관한 좌담이만헛는데 좌기와가튼 좌담이잇서 오후다섯시에 서황리에 산회하엿다

助手試運轉의危險性 定期는經着時間을嚴守勵行 賃金明細表 今般은何方面何時 何分發着時刻을 其時마다揭載 汚物集散地의場所選擇 便所取扱人夫에關하야 新坡市場問題等 其他

個人別根性을 熟知하엿다가處罰은公正至當하게 自動車市內스피드制限

現乙種校를母體로 統營에水產專門校

期成會幹部等慶南道를督勵

約十五萬圓은地元民이負擔

【慶南支社發】경남통영군 통영읍(統營邑)에잇는 통영공립수산학교(統營公立水產學校)는 남조선에 오즉하나박게업는 수산학교로 창립이래 이십칠팔년간만흔인재를 양성하야왓는데……아즉을년제도의 을종학교로서 수산기술자를 양성하기에 부족하므로 그지방인사들은 물론 관계인사들이 작년봄에 통영군민대회(統營郡民大會)를 개최하고 동수산학교를 전문학교정도로승격시키는동시 수산 가공시험장(水產加工試驗場)을 병치할것을 만장일치로결의한후 즉석에서동영수산학교승격기성회(統營水產學校昇格期成會)를 조직 하고활동한결과승격에편한총경비사십만원중지원민부담금동기성회에서약십오만원을 거출하기로되엿고 급도지방비보조오만원등과 국고보조이십오만원은 승격에대한 (高平)학무과장에게대하야 동교부장 산본(山本)경찰부장 고평아부(阿部)지사 대야(大野)내무가 이십사일오후삼시에 역사하야 오는팔월신설이양일간으로연기를하게되엿다

희장탁동조(卓同朝)씨의 말을드러건대 다음과가타

동기성회에서는 여러가지로 진정을하고 도라갓다는데 금후도당국의 태도가주목된다고한다 그리고

卓同朝氏談

통영수산학교승격문제는 오래동안의 숙안이올시다 이문제는 통영지원민에게만 한할것이아니고 경남도전체주민에편게된 문제인만큼 기어코성공하여야되겟습니다 우리기성회는 금후여하한 난관이잇더라도 소기의목적에 향하야맹진하고저합니다 운운

遺產處理마터 千餘圓詐取消費

春川某官吏舊惡綻露

【春川】모관청의수석서기로잇는 십분으로 친지의유산을 정리하여준다하며 거액의금전을 사취한사실이 백일하에폭로된 춘천히유의 사기사건이 발생되엿다 조사한바에의하면 춘천읍(春川邑)모관청의 수석서기(首席書記)로잇는 중야영남(中野瑩男)(가명)은 재작년여름친지(春川)의 서기(書記)로잇든 지류모(持留某)가 병으로죽자 자기가 가장친지라고 그재산을처리하여준다하며 돈천여원을 사취하여 전긔지류(持留)의미망인은 그사실도몰으고 남편을 일흔비탄중에서 고향인(?)아도(鹿兒島)에 돌아가서잇든바 근일모단서로그사실을확지하고 수일전에춘천서에와서 경찰에고발하는바 춘천野)를취조하고 엄밀한취조를 개시하엿는데 이제상당한범죄의실마리가 들릴것이라하며 여죄가 잇지나아니한가 추궁되는바 일

大雨臨時測候隊

洛東江水害地에派遣

雨期압두고慶北道의新試驗

【慶北支社發】매년경북도내낙동강연안일대는연년수해의 피해지로써우기만되면 가옥의도괴전답의 유실등을 되푸리하여매년연의 중해사와가티 여여나왓든바금년대구측후소(大邱測候所)에서는 충북부의 의뢰를 바더 가지고영천 永川) 안동(安東) 의성(義城)문경(聞慶) 영주(榮州)외 오개소에 대우임시측후대(大雨臨時測候隊)를 파견하여 세밀한 강우량의 조사와 홍수지역의 분포상황을 조사하여 하류지방에 예지통지를하여 그피해의 저감을 기한다는바 이계획은 우기를압두고 크게기대된다고한다

淸川江邊에서 沐浴中溺死!

【球場】녕변군구산면용산동(寧邊郡龜山面龍山洞)에주소를둔 김봉주(金鳳珠)(一七)는 무참하게도 구장앞청천강에서 목욕을 하다

長篇小說

林巨正

洪碧初 作　金熊超 畫

피리 (四)【123】

방안에 평산선비 네사람이드러안저 잇는데 박유림에서 비오는것을 내다보든사람이 정생원을 보고 알은체하야

『자네 웬일인가』

『자네들이야말루 웬일인가』

『어서 길쑥·배구 드러오게』

정생원이 동당에서 갓모 벗고 옷 벗고 또 길쑥 벗는 동안에 뒤에떨어진 동행이 다 들와서 먼저와서잇는 평산선비 넷과 나중온 평산선비 넷이 다 가름 경창(?)의 제자라 동문수학(同門受學)의 교분들이 자별하야 뜻박게 만난것을 서로 반기엇다 평산선비 네사람도 이번과거에 초시에 붓고 전시에 떨어진사람들인데 그중의 한생원이란이는 행검(行檢)이 잇서서 자기알도 잘 닥거니와 입에 발림서 남의허물을 용서안코 면박(面駁)잘하는까닭에 친구들사이에 평산어사(平山御史)란 별명이잇는사람이요 시진라는 별명이잇는사람이요 시진사란 어른 동생도 조코 문장도 조코 언변까지 조하서 어

고만잇섯다 시진사와 정생원이 어려서부터 한동네에 살든 터이라 둘이 서로 형이라 아우라하야 가까이지내는 까닭이엇다 ...

『다섯자식 한귀 두귀 자모둠을해주는게 하루 신통해서 내가 시회에를 데리고가자고햇네』

『그래 고놈이 시를 지울줄 알어?』

『지금 다섯살바게안된놈이 글짜를 제법 만이알데』

『재생이구 아니구 천리가 자가치 왓든(?)란말인가』

금 나이 몃살인데 시회에 부구 일음을 천자(天字)루 져어줫다구하데』

『재생이구 아니구 천리가 제의 재생이 천명(天命)이라 천리(天理)로 나엇는데 은리 은리순은 이듬해에 저금아들 실태가 바루 태기가 잇서서 라네 그꿈을 꾸뒤에 경숙이 틀루 다시태어나려왓다구하든 옥황상제의 명령이 거서서 아 꿈에 은리가 와서 하는말이 사지내든날 밤에 경숙이 내 외가 똑가튼 꿈을 꾸엇는데 린(殷靈)지 은리가 죽어서 장

『경숙이의 죽은아들 일흠이 은초문일세』

『재생이라니 무슨소리야 지못햇나』

『죽은아들 재생한이야기는 듯 잇던가』

『지금 경숙이가 부자랑구 팔햇지?경숙이가 멧해전에 참척(慘慽)을 밧는데 웬아들이 또(閔純)이가 잇스니깐』

으것네 행주(幸州)사람 민순 화담문하의 제일은 마치 물은 그사람이 학행이 무던하지만 장은 경숙이가 첫재구 학행

『그사람의 학행이 제일인걸』

『마하경(馬霞慶)이를 아나?』

『올치 마하경이의 자가 중적이래 화담문하(花潭門下)의문다

『중적이』

하고 뇌면서 고개를 경우렷각이 잘안나는지

정생원도 중적이 누구엇는은 생장네』

가구 우리는 며칠당여 와서 중적(仲積)이는 부내루 들어까지 놀다가 경숙이 부자와서 글지구 (金덤구) 다저녁때 문동에다 시회(詩會)를 차려하는것을 경숙이가 듯구 두 울보구 가자구 우리끼리 말

여기를 와잇단말인가』

『어제 떠날때 두문동(杜門洞)서 『우리는 어제 송도서 떠낫네』

『어제 떠나서 하루조일 겨우 하고 말하얏다

지안루 보내드란말인가』

묵히다가 이런 구진날 못들지 친구들을 일껀 못들어서 낫나 경숙이두 우수운사람이 구 왜 하필 오늘가튼날 떠 네그려 날세조흔때 다내버리

『자네들두 오늘 송도서 떠낫답하고 다시 신진사보고

정생원은 수다를 떨어서 대견기루하드니』

찬을 바더보나 차식어가 부 런글을 지어서 선생님께 칭 속으루 어떠케하면 나두 저네는 못들엇든가 그때 나는 구 귀귀이 칭찬하셔는것을자

(古詩)한편 쓰것을 내노호시(門人)차식이의시(詩)라구고시 先生)에게가다 오서서 복재선생(復齋 리선생님께서 복재선생 숙일세 어느해 년분인가 우 작할레지 그사람의 자가 경

『차식(車軾)이라면 자네두 짐 하고 물어서

『경숙이가 누구든가』

몽산선비 하나가 정생원더러 제집으루들 가는길일세』

치안어서 송도서 놀다가 언 뭬섯는데 그사람이 붓잡구노 도 경숙(敬叔)이하구 동행이 『우리는 서울서 나려올때 중

하고 되물엇다

들이 어째 여기 와잇나』

『자네는 벌서 집에 갓슬사람

五割引上嘆願

奉天氷菓組合서

【奉天】여름의총아(寵兒)로써혹서(酷暑)에저항하는 아이스케ー기제조판매조합에서는 조합원 십사명이 결속하야가지고 종래 아이스케ー기한개에 이전씩 팔던것을 각종물가등귀를이유로 일전식인상하여 삼전씩에팔게하야달라고 대한경찰서의생게에탄원하엿다고한다

李洙卓公判延期

【全北支社發】사건이 복잡하고 괴고기타등장인물이 다수한점에 잇서서 사법사상에 보기드문사건으로 여러해동안 소송을 게속하여오는 리수탁(李洙卓)의소송사건은 유월이십삼일 전주지방법원민사부장주심하에 공판을 개정하기로하엿든바 사정으로인하야 오는팔월신설이양일간으로 연기를하게되엿다

第一効力잇는

雞冠蚊香

계관모기향

웃재서 모기향은 「雞冠」에限하는가?

①効力은絕對、他品의追從을不許하는製造特許品이다。

②불이他품에比하야二割以上 오래탐으로결국大德用이다

사실때에는반드시 「雞冠」모기향이라고차즈십시요。

ペルメル ルーヨチンキ 本舖 大日本除虫菊株式會社

腸가타루에 わかもと

肺病全快法

사람이肺病에 걸렷다하면死刑宣告나 바든것처럼 悲觀해서、藥과器械만으로 病을治療하려고한다 그것을엿기로 無効한藥과器械를 販賣하기도하고 여러가지廣告로 病한病人을 詐欺하는商人이만타 詐欺師가 아모리 거짓말을하여도、藥장사가아모리 甘言利說을 내거러도 속어서는 안됩니다 結核菌을죽여서 肺病을當場에 治療하는藥과 注射와 器械는 아즉 世界어데서도 發見되지못하엿습니다

肺病은治 된다

肺病은 다만自然으로도라감으로써 治療됩니다。若草가 萌動하는土壤、淸淨한물、淸潔한空氣、몰고루비추이는陽光、自然의草根木皮가기에는 肺病者를救할偉大한藥物의손이 펼처잇습니다。

그릇된養生法

治療할수잇는肺病이 왜안낫는가?그것은 貴下의養生法이 잘못되엿기때문입니다。貴下는 日光療法을 잘못하고 잇지안습니까。自然을 防害하는藥과 器械를쓰고잇지안습니까 물은、藥은 空氣는……。

正當한療法

肺病으로 알는이는 只今곳 「朝鮮日報で見た本下さい」라고 써서葉書로 左記의寺로 보내주시오。禪家의秘傳을 家傳한松永佛骨師著『治療の原理』와 藥草療法『光明のあなたへ』외二冊을

無料送呈합니다

빨리 이 가르침을바더 알는동에생각만해도 그리운 元氣잇는 예날로 回復되어주십시요

大阪府布施市 功德山 德林寺

不老長壽 强精回春 更少年藥

百補丸

京城堅志洞 平和堂 一劑一十円

性器强大藥

男子性器短小와 早漏에 百發百中!!

早漏防止

淸導補腎丸 六十日分十圓

太星莊藥品部

少年七月號發賣中

연재장편소설 少年探偵團 朴泰遠

선머슴風月傳 安又春

연재장편소녀소설 숨비국질(童謠) 全良鳳

지붕속의王女 李南宮 賢雲

少年漫畫 큰고기 朴仁樹

童話 고양이 文

★少年愛讀者寫眞帖★

우산쓰고다니이야기(笑話) 金湘洙

★지난해少年會★그림俗歌集★少年漫畫選

★재밋는그림과이야기이바거도수두룩!

定價 단十錢

有名한책사마다 잇습니다

朝鮮日報社發行

첫여름特輯號

特輯음세三篇★귀여운새·귀여운얼굴★世界第一『말』展覽會★『라디오』時報案內

◇七月의童謠◇

해바라기와면장님 朴泳鍾

課外趣味의音樂讀本

빡호 洪蘭坡

★帽子(感激小說)玄德

길가운데노힌돌(泰西名話) 孔德心

서늘한이야기

★蔡萬植★鄭芝溶★李克魯★金道泰★鄭潤錫★沈亨弼

初夏少年衛生讀本

바다의衛生·헤질때의注意 鄭周銘

◇궁금풀이(科學)

라디오는왜들리나 沈亨弼

척척問答 척척博士

◇허리아픈이야기

소를바꿔타고서 金熙畯

●入選童謠·安永敎·韓乃全·金昌基·朴鍾逸·韓珍基·吳海星·洪萬俗

眼科

院長 金庚業

大明醫院

平壤竹典里(和信東隣) 電話三八五番

錢十五圓八價特大靴民國

舶來品代用總革靴

多年의努力으로 舶來品代用에完成을得한 今日 이는오로지 過去의 江湖諸位의 愛護하여주신 結晶으로 깃삼고 滿天下에 大宜傳하기爲하여 特製國民靴로 命名하고 大廉價金8.50에 此期限一漏의恨이업시提供하오니勿失此期하서고 一次愛用하시라

二二號 國民靴

注文方法

足型을그리고代金文書의住所氏名을明記하신後代金은前金에限함 ...

型錄請求次第無代進呈

平安製革社洋靴部

平壤府大和町

經濟解說 物資動員意義 ①
戰時經濟政策確立

民間經濟總動員運動에 着手하기로 하얏다 物資動員計畫이라 하여도 今般처음은 아니다. 政府가「經濟總動員計畫을 설정하지안는다」하는 長期經濟建設을 設定한 今年一月에 企畫院에서도 이에 呼應하야 長期經濟建設를 確立코서 作戰經過의 要求와 照合하면서 一個年의 軍需品을 充足計畫을 立案하엿다 今後議會에 輸出入臨時措置法의 改正案, 國家總動員法等의 非常時立法을 提出하야 …… [illegible]

朝鮮도物資動員 暴利取締令强化
標準、最高價格은定치안코 經濟警察도新設치안는다

小賣價는 特殊한때決定

一層圓滑을 期하기爲하야 適日 새로히 物資總動員計畫을 樹立하고 國民의 協力을求하고 政府聲明과가티 內閣改組後의 그經濟政策은 戰爭目的遂行을 爲하야 重要商品의 小賣價格公定도 計畫中인데 이미 新計畫의 通牒을 接한 總督府에서는 政府의 新方針에따라 各般에 亘한 具體案을 研究하고 大體그 準備가 完了된모양인바 그根本內容은 長期戰에 對應할物資需給의 …… 政府는 不拘코 此를制定하야 써 內鮮間의 協調를 維持할것

物價對策

一方物價對策에 關하야는 內地에서 標準價格乃至最高價格을 決定하드래도 朝鮮으로서는 特히 此를 決定치안코 原則으로 內地의 影響에依한 自然的調整에 委하고 趨勢如何에따라 다시 檢討한後 이를 決定한다 小賣價格公定에 關하야도 다시 이를決定할必要가잇는것이적지 안흠으로 特殊한境遇에만 公定價格을 決定하는데 끄치며 物價委員會와가튼것은 特別한 事態가생기지안는限 設置치안코 暴利取締令의活用强化에 依하야 이를補充할것 等이잇것으로觀測된다 그리고 이것들을 實行함에關하야는 警察當局과의 協力을 一層緊化할必要가잇는것은勿論이나 特히 어때문에 經濟警察官의新設과가튼것은 行치안흘意嚮이라한다

貿易對策

物資需給調節의 根本方針은特殊措置를 要하는 事項이만코 따라서 內地와 同一步調로 進行하야 朝鮮이 特히除外될과가튼일이업도록 努力하는동시에 消費制限乃至 需給統制에關한 法令도 內地에서 새로 制定하는 境遇에는 朝鮮內의 需要多寡에 ……

京春鐵道에서 木炭自動車運轉

燃料國策에 順應하는 木炭自動車에 對하야는 京城中心의京春 京仁의 各社가 卒先하야實現中인바 業界에 斷然先驅을着하야 京春鐵道에서 來七月부터 京城春川間에 實用化하기로하엿다 京春間의 運轉試驗은 겨장 好成績을 내고 燃料로써도 價히 一俵半을 要할따름이요 또 會社에서는 傍系事業으로 木炭製造를 하고잇는關係도잇서 그成績이 期待되고잇다 그러나木炭瓦斯發生機의 供給力에는 制限이 잇스므로 一部轉化外에만히는 바라지 못하것다한다

小林鑛業增資認可

小林鑛業의增資(現三百萬圓을一千萬圓으로)는 迂余曲折을지나 …… 지난二十三日付로 正式認可되엿다 同社에서는 本月末 重役會에서 拂込其他를 協議할터인데 新株拂込은 八月一日의 豫定이다

京畿道內預金額 比前年五千萬圓增加
貯蓄運動開始結果

京畿道에서는 本年度貯蓄六千萬圓增額을 目標로 一大貯蓄獎勵運動을 開始하엿는바 本年五月末現在의 道內金融組合、銀行、信託會社의 預金額은 三億二千四百萬圓으로 前年의 二億七千四百萬圓에 比하야 五千萬圓의 增加이다 그리고 本年三月末現在의 貯金總額은 三億七百萬圓으로서 二個月間에 一千七百萬圓의 貯蓄이 增加되고 이趨勢로나가면 本年度는 昨年에 比하야 一億三百萬圓의 增加가될러어라한다.

奉天小麥粉 供給難深化

朝鮮工業協會에 到着한 滿洲工業會로부터의 情報에 依하면 奉天의 小麥粉入手難은 甚하야 月平均 二十萬袋程度를 消費하고잇는데 六月에 드러와 供給이 激減되고 入車數는 一日平均一車로 前年同期의 一日平均 五車에 比較하면 大端한 供給薄이다 北滿粉이 流入되저못하 ……

生糸 泰騰

物資動員政策聲明으로 各商品淸算은 低落傾向이나 生絲는 米國財界의「인플레」期待濃厚說이 傳하야 思惑側의 買氣旺盛으로 七百二十圓에 오르고나서 高値에는 利喰賣와 高値買警戒로 因하야 昨後場에는 當限七百四圓으로 反飛餘狀을 呈하얏스나 新規買物續出과 製絲業側의 押目買氣湧騰하야 一擧夜放하야 當限七百四十二圓으로 三十九圓高先限七百二十八圓으로 十圓高로 大暴騰하야 今年에드러서의 新高値를 演出하엿다

全北平野에 稻熱病發生
◇……二千町步에蔓延

天候不順關係에 依하야 全朝鮮的으로 稻熱病發生이 憂慮되고잇는바 湖南方面에 惡性의『부르미모찌』가 發生하야 이미 相當히 廣大한 被害面積을 보이고 漸漸 蔓延될 兆候가잇서 經過가 念慮되고잇다 卽 不二興業에온 情報에 依하면 全北의 臨益水利의 蒙利地區內에約一千町步益沃水利의 約二千町步는거이 全滅의被害를밧고 全北米作地帶에 猖獗할兆候를 보이고잇서 總督府에서는 事態를重視하고 目下米穀課係員이大擧現場에出張하야 그防止에努力中이라한다

五月米穀移動

農林局에서는 五月分米穀移動高調査成續을 如左히 發表하엿다

一、米穀道外搬出數量

道別	搬出數量(石)	十一月以降累計(石)
京畿道	八七、〇五九	二〇八、七一八
忠淸北道	二四、七六六	七七、七八六
忠淸南道	一〇四、八〇七	一、二〇八、七一六
全羅北道	一七六、〇五五	三二〇、三〇七
全羅南道	三、八六六	一一六、二二〇
慶尙北道	一七、六六八	八六六、〇五五
慶尙南道	一〇一四	三、五五二
黃海道	九六、〇五三	九八六、四五三
平安南道	三〇七、三〇一	三五五、六六一
平安北道	三一、〇〇九	四九八、七〇四
江原道	一五四、四九九	一五〇、七九九
咸鏡南道	一六、六一七	四〇、五二三
咸鏡北道	三三五	二、七〇〇
合計	四四四、三一七	五、〇四六、〇五五

二、米穀移出數量

三、米穀輸出數量

	移出數量(石)	十一月以降累計(石)
	一〇六、三九四	七、六七六、九五〇

日英米物價比較

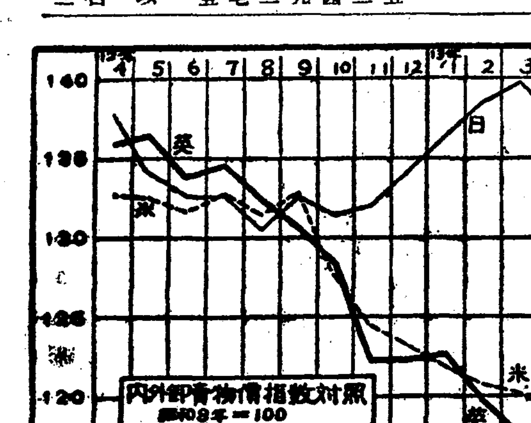

我國의物價는 世界物價의 動向과 全然反對로 動고엇다 어것은 我貿易을 振興케하는데 기괴注意해야할일로 我輸出工業의 原料의거의 全部를 外國에 依存하고잇는데 輸入을 制限한것이 이結果를 招來한것이다 我大陸政策이 日滿支經濟에 重點을 둔理由가 이에明瞭케된다 그러나 目前의 政策으로서는 輸入制限의 緩和는 不可避의일로서 이에新機軸을 보어기를 池田新藏相에게 바랄수밧게업다。

內外都賣物價指數 (昭和八年＝一〇〇)

	日本	英國	米國
十二年五月	一三七·八	一三六·〇	一三三·八
同 六月	一三四·一	一三六·五	一三三·六
同 七月	一三三·四	一三三·八	一三三·六
同 八月	一三三·七	一三四·四	一三三·八
同 九月	一三〇·四	一三三·二	一三二·三
同 十月	一三三·五	一三〇·五	一三一·八
同十一月	一三一·四	一二八·一	一二七·五
同十二月	一三三·〇	一三三·二	一二四·四
十三年一月	一三四·〇	一三三·二	一二三·二
同 二月	一三六·三	一三一·五	一二一·九
同 三月	一三六·五	一二九·八	一二〇·八
同 四月	一三九·七	一二七·六	一二〇·二
同 五月	一三七·一	一二六·三	一一八·八

各市場打診 本格的統制市勢

株式

五月三日의 東京東新百四十圓丁을 大底로보아 底價百日의鍛鍊을 저난後大反撥을期하얏섯스나 國民生活의 戰時編制、宣戰布告發等 時局의 重大性을 再認識하자 지리한大保合이 드디어 大下放되어 金曜에는 東新百四十圓臺 鐘紡二百四十圓臺의 優勢를 演하야 買方總崩潰의 投物殺到이엇다 週末인 土曜는 落潮滔滔하야 東新百二十五圓臺 鐘紡二百二十三圓臺로려러젓는데 時局認識의本格的統制市勢로 되엇스나만치反撥은 至難視되고 大勢觀을새로히樹立해야 하게되엇다

期米

京에서低落되엇다 그리하야 晋通이면 大阪보다二、三十丁高價의말迫으로 그리하야 當限은 …… 內鮮의懸隔이順調이고 當業米 …… 어어야할것어 드리어 大阪보다도 下落을示한것은 注目되엇스며 今後天候가順調로 推移된다면 …… 反面 特히朝鮮은 內地보다도商人의思惑米가많은만큼 今後順氣를輕視할수업다한다 政府의物價政策은 漸次具體化하야 大體物價水準을 事變前까지 引下시켜리라하나 米價의獨步高도 至難하야 別途對策이서來月에入하야 天災期와함께 展開되리라고보아서는바 週末仁川先限은 三十二圓二十八錢이엇다

綿絲

新綿業計畫案이 發表되엇고最高價는 七月一日

生糸

米國株式暴騰等 環境明朗化、新稀好로 하야 國內使用高減產、需給好轉으로 三月以來의 新高價인七百四十二圓으로 七百四十三圓 先限七百二十八圓으로 暴騰하얏는데 綿絲도統制되고 人

人絹

新絹業案에 依하야 國內用으로 人絹全盛時代를演하리라하야 待望의百圓市勢를내이엇스나 生産制限의 制限强化、最高價格制소리로 依然反落되엇다 人氣一本의思惑市勢이엇던만큼反動低落是當然하얏인데政策市勢化하야波瀾含이엇다 絹에까지 統制의손이 미치는데 止에至할지도모른다하야 綿絲와生絲가 大勢의 生産을 止케되면 測低인生絲가 國內編維로서 重用될時代가到來할形勢이다

會社總會

朝取理事重任

監事金、田中氏新任

朝取에서는 二十五日午後一時부터 同所樓上에서 定時株主總會를 開催
一、第十三期營業報告 決算案承認의件
一、同上利益金處分의件(一割四分)
一、理事長荒井初太郞理事小杉謹八八 秋山滿夫 淺野太郞 李炳學及 監事進辰馬 張斗鉉의 任期滿了로 改選의件
一、張監事役에 退職慰勞金贈呈의件
右三項을附議 一、二號는異議업시可決 理事全員重任 監査役은 張斗鉉氏가 退任하고 進辰馬氏는 重任 金季洙 田中三郞의兩氏가 新任하엿다 利益金處分은 如左하다
金二十二萬五千八百四十二圓五十九錢(當期利益金)
金二三、四九八、一六錢 前期繰越金
合計 二三九、三四〇、七五錢
이의 處分은 如左하다
法定積立金 一五、〇〇〇圓
別途積立金 一五、〇〇〇
所員退職給與基金五、〇〇〇
役員賞與金 一七、〇〇〇
取引員獎勵金 四、五一六、八五
配當金(年一割四分) 一六八、〇五九、五〇
後期繰越金 一四、七六四、四〇

國產自動車增資
重役會一任決定

國產自動車工業에서는 二十五日午前十時부터 銀行集會所에서 第二回定時總會를 開催하고 山下專務가 議長이되어
一、第二期諸決算案及利益金處分의件
二、資本總額及株式數의增加에關한件

中央物產

中央物產會社에서는 二十五日午前十時부터 同社에서 第十九期定時株主總會를 開催하고 모든原案을 承認、株主配當은 前期와가티 一割据置로決定하엿다 (單位圓)
利益金處分案
當期總益金 一五一、九四七
當期總損金 一二六、〇五六
當期剩餘金 二五、八九一
前期繰越金 一、一六一
合計金 二七、〇五二
이의處分은如左하다
法定積立金 一、三〇〇
社員退職手當積立金五、〇〇〇
役員賞與金 二、五八〇
株主配當(年一割)一二、一五〇
後期繰越金 六、〇二二

朝鮮水產

中央物產의 傍系朝鮮水產會社에서는 二十五日午後二時부터 中央物產會社에서第二期 定時株主總會를 開催、今期에는 缺損으로無配 또 本總會에서 機構를改革하야 專務金正熙氏 常務富野七三雄氏는辭任하고 代身中央物產酒井常務가 專務를兼任하야 活躍하기로되고 次期부터는 相當한 利益을보게될것으로 期待되고잇다 또常務의補任은 하지안는다한다

鑛山設備補助 近間查定

探鑛獎勵 鑛業機械設備 撰鑛設備等에對한 十三年度補助申請은 二十五日까지에 金山二百六十件 特殊鑛八件에達한바 總督府에서 查定한後近近決定할터이라고

阿波共同에서 新造船을發注 仁川、天津線에配船

阿波共同汽船에서는 現在大連을 中心으로 仁川 大連 天津線 大連 芝罘 威海衛 靑島線 仁川線 大連 芝罘線 大連 天津 安東線의 各航路를 運營하고잇는데最近의 貨客激增에依하야 增加計畫을樹立하고 過般千二百噸의貨客船新造를 發注 竣工을기다려 仁川 大連 天津線에 增配키로하엿다한다

鮮銀異動

鮮銀에서는二十二日付로小異動을 發令하엿다
▲本店 雜賀好太郞 命本店支

南鳴人蔘

(株)…惡風暴雨의 大暴落으로 무엇을가? ▲이번에 東京大阪의 地場所謂『구로도』側은 總沒落 客側의『마바라』들은 凱歌 ▲明治町의『아다리야』이번에도第一號券 金相訓氏라고 ▲손님들은 지리한『모찌아이』에乘하야 暫時가면서 애쓰다가 昨後落에大敗는 곤어버렷고 新規로는 손도대지못햇는데 어어서 오는날은…▲『모찌아이』에도먹어본이업것는가니와 昨日以來의大變動에도 먹을수업는것이投機市場이라는것을 아라야할일 ▲投

(米)…天候順調 時期를따라 天漸次淡泊하고 暫時下에드러서 十二圓臺를 꿈꾸는것이 年前예상에 過하얏고있다 ▲그래도 다만 무엇이 올라와 天災期의 變調을 注意하여야할것이다 漸次擇物한만큼 어려운 市況에서는 …… 大勢를 正確히 把握하고나해야하는것이다

時局認識市勢

株式市場은 時局의認識에 敏感하야 新高値를 만들고 잇섯스나 一、支那事變을 通하야 처음은 連戰連勝의 聲浪을 들어 有力後로 長期戰에 對하야 處理하고 戰時經濟化하야 國內의 物資動員 統制經濟强化는 投資機能을 歪曲케하고 株式이 二、自由主義經濟에서 統制經濟로移行하고 戰時體制의 制下에 모든部門에 亘하야 낟날이統動員되어 …… 이러하다하야 物價動員의 宣戰布告로 市勢는 드디어 오래동안의 지리한 保合을 깨트리고 急轉直下 大崩落을 演하고말엇다 目前의 賣方은 너무 急崩하엇던 만큼 追擊을 警戒하고

結局 東新百二十六圓七十 鐘紡二百二十五圓丁 鐘紡七十三圓 大新七十六圓二에 大崩되고 後場例休

株式 續崩

落潮滔滔

今日의市勢(廿五日)

前場續崩 昨後場의大暴崩에 이어 今前場은 落潮不息하야 東新百二十六圓八毛 一圓一低 鐘紡七十三圓七 一圓九低、大新七十六圓五로 八低에 寄付한後 東新五圓九、鐘紡三圓五의低價가잇고 結局 東新百二十六圓七 鐘紡二百二十五圓丁 鐘業七十三圓 大新七十六圓二에 大崩되고 後場例休

陳列競技參加多數

京城商工組合聯合會主催의 中元賣出附帶事業인 裝飾陳列競技會는 七月一日부터十五日까지의 期間內에 열리는바 參加申請店은六十二店 一部(本町、一丁目鐘路通、二丁目)三十二店 二部(其他)三十二店으로 豫想以上의 申請이라한다

朝鮮取引所 全國聯合會加入

朝鮮取引所는 일즉이 全國取引所聯合會에 加入하고저 申請中이엇던바 去六月十五日附로加入이決定되엇다 이것으로써 朝鮮의 全國取引所聯合大會 計入의 會員이 되엇다 同聯合會大會는 例年 秋京城에 開催할 可能性이 濃厚하여졋다고

大勢挽回難望

이러케 大下放된 市勢의 前途는 如何? 事變을 契機하는것은 아니다 統制經濟의 聲明은 强化하얏스니 市勢는 衰退의 一路이나 實方의 全盛과 新規의 이아니냐고 …… 大勢가 大本營은 …… 一、蔣介石下野事變이 擴大를 反轉시켜어 一層緊張이 되어잇다 二、米國의 弗平價切下等世界的인 大「인플레」의 衝動을 받는지 三、「크레딧트」가 成立되는지 …… 情勢의 把握이 要하고 이와가튼 때에는 市況도 …… 株式取引所 …… 獨逸政府의 依하야 …… 統制經濟下에서는 …… 이아닌가? 平時생각을그냥가지고 市勢의 …… 國債底堅 …… 【東京電話同盟】 前日 …… 云云果如何?

期米 株低追伴 軟勢

前場少落 今朝阪地先限三十五圓〇九錢인 十三丁反落으로 當限十九錢인 十丁低로 先限은 一圓七十九錢인 五丁低 中限 一圓〇五錢인 十丁低 二節 〇八錢으로 十四錢까지 反落하엿다가 七節十一錢인 依然保合으로 三節三十錢으로 二十九錢의 後場同樣으로 終始하다가 結局 阪止十錢을보고 二十六錢에 止揚하엿다 後場例休

朝取期米取組內容

當限 中限 先限 (賣方・買方) [illegible]

新政策과米價

政府의統制强化는 事變以後에 繼續主張하여오든바인데 어번에 發表된 新政策은 又一層徹底化하야 高物價抑制政策을 斷行하기로되어 株式界의暴落을告하는 一方 그餘響은 米界에까지 波及하야 阪仁共히二十五、六丁의反落을示하엿다 勿論米도軍需品의不可缺할 重要品인만치 他軍需品과如히 高價를抑制할것은

正米 淸算低로 暴落

京城暴落

天候順調 人氣와 內地에 朝鮮米賣行不振 變質處分米의進出等의 軟材가山積하야 朝來에 所持側의 嫌氣賣物續出로 惡化하엿다 糯米側의 休日을압두고 買準備도多少잇섯스나 市勢는 二十錢暴落을演出하엿다 三等 一、六〇 四等 三一、四〇 一等白米 一三、五〇

仁川崩落

天候快晴으로 因하야 非常需要를 目標로 賣惜

大邱不動

雙方어 모다 新動機待로 不賣不買의 閑散場面이나 各地淸算의 續落觀望과 目前低人氣로 低迷되엇다 ㈷穀良三等三一、五五 四等三一、三 五 一等白米一三、三七

群山下放

天候快晴과 念激한氣溫上昇으로 產地는依然히 强硬하나 內地는다시豐作人氣를 歌舞하고 一部에서는 買氣로 折이오 出廻는大幅으로 相當히 잇다 內地淸算의 奔落을 옹기여 市中은不安하여 買氣도 萎縮되고 市勢十錢下放어 엿다 ㈷銀坊主三等三一、八五 四等三一、一〇

木浦下押

產地도 各地淸算의 大下放을 傳하야 賣物이 多少出現되나 依然 內地入荷不振과 蓬萊米等의 壓迫으로 마 종내 市勢十錢下押이엇다 ㈷銀坊主三等三一、九五 四等三一、九 一等白米一二、一〇

釜山續落

昨日來의 淸算 大暴落 傳으로 內地側의 買氣萎縮과 度한 本業에 不振하여서 …… 一層軟化되여 市中人氣는 …… 米의 一齊下放으로 …… 四等三一、六〇 多勝第一三等 三一、一〇 ㈷三一、五〇 ㈹三一、四五

强軟兩材相剋

事實이나 그러나米는 事實이 生하기難하야 最高價低의公定價 格이어서 生產者의 …… 米價가公定될것은 明白한 …… 今回의 物價政策의 影響이 …… 一時的人氣에 不過하고 …… 前途는 依然하야 左右되고잇다 …… 今回新政策發表에는 그다지 影響하지안는모양이다

京城 益康 金益證券 仁川

海外經濟 (二十四日)

[illegible]

銀行券

◆朝鮮銀行券◆ ◆日本銀行券◆ [illegible]

金利 手形交換

◆東京金利◆ ◆大阪金利◆ ◆京城手形交換高◆ [illegible]

金銀價

◆東京金銀價◆ ◆京城市中金銀價◆ [illegible]

對外爲替

[illegible]

鰯油粕 麥粉

◆阪神鰯粕◆ ◆阪神鰯油◆ ◆日本製粉市場◆ [illegible]

正米

◆京城正米◆ ◆大阪正米標準價◆ ◆仁川正米◆ [illegible]

正租

[illegible]

雜穀

◆京城雜穀◆ ◆仁川雜穀◆ [illegible]

綿絲布

◆京城綿絲布市況◆

滿洲商況

◆大連特產市況◆ [illegible]

株式

◆朝取短期◆ ◆朝取主要取組高◆ ◆大阪短期◆ ◆大阪長期◆ ◆東京短期◆ ◆東京長期◆ ◆東京現株◆ ◆調定代引日步◆ ◆朝取短期賣買高◆ [illegible]

期米

◆朝取期米◆ ◆大阪期米◆ ◆木浦期米◆ ◆群山期米◆ ◆釜山期米◆ ◆大邱期米◆ ◆東京期米◆ ◆各地期米◆ ◆朝取期米賣買高◆ ◆大阪期米取組◆ [illegible]

綿糸

◆大阪綿糸◆ [illegible]

棉花

◆大阪棉花◆ [illegible]

人絹

◆各地人絹◆ [illegible]

生糸

◆橫濱生糸◆ [illegible]

砂糖

◆大阪砂糖◆ ◆東京砂糖◆ [illegible]

今日의市價

京城物價 (二十五日) [illegible]

今日封切 (二十五日)

[illegible]